FINANÇAS. Governo do RN anuncia que só vai concluir folha de novembro dos servidores na próxima quarta-feira __PÁG. 6

www.agorarn.com.br

AGORARN

JORNALISMO PROFISSIONAL E APARTIDÁRIO

NATAL, SÁBADO E DOMINGO, 28 E 29 DE NOVEMBRO DE 2026 | EDIÇÃO Nº 2.466 | ANO 10 | 7.500 EXEMPLARES DIRETOR DE REDAÇÃO: ALEX VIANA-alexviana@agorarn.com.br

Determinação __PÁG. 8

Justiça manda paralisar obras de nova cadeia pública na área de Alcaçuz

Decisão aponta possíveis irregularidades no licenciamento ambiental da unidade

A Justiça determinou a suspensão imediata das obras da nova cadeia pública de Alcaçuz, em Nísia Floresta, após o Ministério Público apontar possíveis irregularidades no licenciamento ambiental. A unidade está situada na Área de Proteção Ambiental Bonfim-Guaraíra. A decisão questiona a licença concedida pelo Idema em apenas seis dias úteis, sem a realização de estudos ambientais, e aponta riscos de danos à vegetação nativa, às dunas e às reservas subterrâneas de água.

Habitação __PÁG. 4

Natal prepara pacote de incentivos para o Minha Casa, Minha Vida

Proposta prevê redução de tributos e taxas, flexibilização de exigências construtivas e prioridade no licenciamento.

Política __PÁG. 5

Faustino critica silêncio de petistas sobre mineração

Vereador questiona postura do Governo do RN no licenciamento de empreendimentos e cobra informações sobre Projeto Borborema.

JOSÉ ALDENIR



Acordo prevê mão de obra prisional em serviços públicos de Parnamirim

Convênio terá duração inicial de cinco anos e prevê recuperação de praças e fabricação de materiais para pavimentação de ruas __PÁG. 14

Editorial __PÁG. 3
O sinal de Lula ao mercado com a escolha de Luiz Trabuco

Blog do Agora __PÁG. 2
Emídio e Aize articulam chapa conjunta para disputa da Femurn

William Robson __PÁG. 3
A questão do petróleo e do meio ambiente no RN

Pesquisa __PÁG. 7
Moradia é a maior despesa das famílias do RN, aponta IBGE
Gastos com habitação e alimentação comprometem mais da metade do orçamento em famílias.

Natal __PÁG. 11
Reunião vai discutir concessão do Complexo Turístico da Redinha
Prefeitura vai apresentar modelo de gestão à iniciativa privada e ouvir contribuições da comunidade tradicional.

Cultura __PÁG. 12
Natal celebra Dia Nacional do Samba com shows neste sábado
Programação reúne artistas potiguares e nomes de destaque nacional, como Nelson Rufino.



BLOG DO AGORA

agorarn.com.br | redação@agorarn.com.br

REPRODUÇÃO



Emídio e Aize articulam chapa conjunta para disputa da Femurn

A possibilidade de formação de uma chapa conjunta entre o prefeito de Macaíba, Emídio Júnior, e a prefeita de João Câmara, Aize Bezerra, movimenta os bastidores da disputa pela presidência da Federação dos Municípios do Rio Grande do Norte (Femurn). Os dois gestores, que já colocaram seus nomes à disposição para comandar a entidade, estiveram reunidos na sede da Prefeitura de Macaíba. A articulação passa pela possibilidade de um encabeçar a chapa e o outro ocupar uma das vice-presidências da federação.

Um dos pontos que precisam ser equacionados é justamente a definição de quem encabeçaria a chapa. Emídio foi um dos principais articuladores da campanha de Allyson Bezerra ao Governo do Estado, enquanto Aize esteve no palanque do governador eleito Cadu Xavier desde o primeiro turno.

Paralelamente, o atual presidente da Femurn, José Augusto, prefeito de Portalegre, trabalha pela recondução ao cargo. O gestor conta com o apoio de integrantes da atual diretoria e de lideranças municipalistas que participaram das últimas administrações da entidade. José Augusto mantém uma base de apoio entre os prefeitos e trabalha para preservar a unidade de seu grupo.

Um dos principais articuladores da candidatura à reeleição é o ex-presidente Babá Pereira, ex-prefeito de São Tomé, que acumula experiência nas disputas internas da federação e mantém interlocução com gestores de diferentes regiões do Estado. Em 206, Babá foi candidato a vice-governador na chapa de Álvaro Dias. A eventual composição entre Emídio e Aize acrescentaria um novo elemento à disputa, cuja configuração dependerá das negociações nas próximas semanas.

AUTONOMIA

A governadora Fátima Bezerra tem procurado deixar claro que Cadu Xavier terá autonomia para escolher os integrantes de seu secretariado. A postura delimita as responsabilidades de cada gestor durante a transição, especialmente diante da expectativa de mudanças em espaços atualmente ocupados por integrantes dos grupos políticos ligados à governadora.

ACOMODAÇÕES

A montagem do secretariado de Cadu Xavier envolve negociações que vão além das relações com os partidos aliados. Dentro do próprio PT, diferentes correntes disputam espaços na administração estadual. A escolha de um representante de determinado segmento pode exigir novas acomodações para contemplar outros grupos internos da legenda.

CASA CIVIL

A confirmação da advogada Karoline Marinho para a Controladoria-Geral do Estado reforçou as especulações em torno do deslocamento de Luciana Daltro para a Casa Civil. Atual controladora-geral e coordenadora da equipe de transição, Luciana acompanha diretamente as discussões sobre a estrutura administrativa e os desafios financeiros da próxima gestão.

CONTROLADORIA

Escolhida para comandar a Controladoria-Geral do Estado, Karoline Marinho já trabalhou com Cadu Xavier na Secretaria de Estado da Fazenda (Sefaz), onde ocupou a Coordenação de Educação Fiscal em 2023. Professora de Direito da UFRN, ela possui formação em direito tributário e constitucional, além de experiência em gestão de riscos.

AGRONEGÓCIO

A permanência de Guilherme Saldanha na Agricultura preserva um canal de interlocução entre o Governo do Estado e os representantes do agronegócio potiguar. O secretário também atua como produtor rural e possui experiência em projetos de irrigação, planejamento agropecuário e articulação com entidades representativas do setor.

APURAÇÃO

Além de recomendar a rejeição das contas de 2021 e 2022 da gestão de Allyson Bezerra (União) em Mossoró, o Tribunal de Contas do Estado determinou a abertura de processos específicos para apurar a responsabilidade do ex-prefeito pelas irregularidades orçamentárias. Os pareceres também deverão ser encaminhados ao MP Estadual para avaliação de eventuais providências.

ROBERTO SERQUIZ

artigosfiern@fiern.org.br



Uma conquista da indústria potiguar

Uma feira é importante não somente pelo público que atrai, mas pelas conexões que promove e pelas oportunidades que cria, que ajudam a delinear o futuro. Tivemos ainda mais certeza disso na Feira da Indústria realizada pelo Sistema FIERN, nas últimas quinta e sexta-feira, 26 e 27 de novembro, na Casa da Indústria.

Divido a alegria pelo sucesso da feira com toda a nossa diretoria e com as presidentes e os presidentes dos sindicatos industriais. Cada um ajudou a construir o que o Rio Grande do Norte pôde ver no evento. Para mim, foi especialmente gratificante ter os sindicatos à frente desse encontro, apresentando o trabalho de suas empresas e dando expressão pública a uma decisão que tomamos no início desta gestão: fazer do fortalecimento da representação sindical uma prioridade da Federação.

Foi com esse espírito associativo que nasceu o Programa de Meritocracia Sindical. Formamos uma equipe para trabalhar ao lado das lideranças, asseguramos apoio técnico e financeiro e estabelecemos critérios para reconhecer os sindicatos que ampliam sua base, planejam suas ações e desenvolvem projetos para seus setores. Em dois anos, mais de 220 empresas se associaram aos sindicatos industriais. A chegada de cada uma delas amplia a capacidade de defender interesses comuns e de encontrar soluções que dificilmente uma empresa alcançaria sozinha. A Feira foi o coroamento desse trabalho.

No pavilhão RN que Produz, foi possível perceber o alcance dessa conquista. Os sindicatos da cadeia têxtil, por exemplo, se uniram para mostrar como a fibra do algodão se transforma em fio, tecido e, por fim, numa peça pronta. A construção civil, a indústria de alimentos e bebidas, a mineração, a reciclagem, a pesca e tantos outros segmentos também apresentaram seus produtos e processos. Foi motivo de orgulho ver os próprios industriais explicarem ao público o trabalho, a técnica e a capacidade de inovação que há por trás do que se produz aqui.

A presença de autoridades na Casa da Indústria deu a esse encontro uma dimensão importante. Quem toma decisões sobre infraestrutura, qualificação profissional e ambiente de negócios teve a oportunidade de conhecer de perto a capacidade produtiva do estado e ouvir quem está à frente das empresas. Esse contato dá substância ao diálogo que a FIERN mantém com o poder público. É a partir do conhecimento da realidade de cada setor que podemos construir as condições para que mais empresas invistam, cresçam e gerem empregos no Rio Grande do Norte.

Os dois dias de Feira também abriram espaço para encontros que podem ter efeitos duradouros. Uma empresa pôde conhecer um fornecedor potiguar. Um estudante teve a chance de descobrir uma profissão. Um industrial encontrou, numa conversa ou numa demonstração, uma ideia para melhorar sua produção. É essa aproximação que dá sentido à Feira e faz dela um marco para a nossa indústria. O que começou com o fortalecimento dos sindicatos chegou ao público e abriu novas possibilidades para quem produz, trabalha e empreende no estado.

Agradeço aos sindicatos e às equipes da FIERN, do SESI, do SENAI e do IEL, que fizeram dessa primeira edição uma conquista coletiva. Milhares de pessoas que estiveram na Casa da Indústria puderam ver de perto por que vale a pena investir na capacidade de produzir do nosso estado. Uma indústria forte movimenta a economia, gera empregos e cria oportunidades para que mais potiguares construam seu futuro aqui. Quando a indústria potiguar ganha força, é o Rio Grande do Norte inteiro que se fortalece. A indústria cria, o RN cresce mais!

Roberto Serquiz, industrial e presidente do Sistema Fiern

Espaço de responsabilidade da Redação do jornal Agora RN

AGORARN
Uma publicação do Grupo Agora RN
Jornalismo profissional e apartidário

EMPRESAS DO GRUPO
Agora RN · O Correio de Hoje
Exatus Consultoria e Pesquisa
Igráfica – Indústria Gráfica Potiguar

Instituto Verificador de Comunicação IVC · ANJ Associação Nacional de Jornais

DIREÇÃO
Alex Viana Diretor-Presidente
Edilson Viana Diretor Administrativo
Lissandra Viana Diretora Financeira
Matheus Viana Diretor-Executivo
Casciano Vidal Superintendente

JORNALISMO – GRUPO AGORA RN
(Jornais Agora RN e O Correio de Hoje)
Alex Viana Diretor de Redação
Tiago Rebolo Editor-Geral e Redator-Chefe
Luzia Cavalcanti Editora Online
Helliny França, Isabelly Noemi, Belita Lira Editoras Assistentes

GERÊNCIAS E SETORES
Denise Gianetti Comercial
Rejane Barbosa Financeiro
Erbet Lopes Circulação
Hugo Lima Jurídico
Avelino Viana Contábil
Carlos Alberto Industrial
Higor Viana Tecnologia e Infraestrutura
Paulo Maia, Raniere Borges Artes e Design
Karina Soares Assinaturas
Paula Costa Faturamento

Endereço: Av. Rodrigues Alves, nº 955, Tirol, Natal/RN - CEP: 59020-200
Tel: 84 3027-1690 - **Redação:** 84 98117-5384
Publicações: publica@agorarn.com.br | 84 98117-1718
Portal: www.agorarn.com.br

Todas as informações contidas nos artigos publicados nesta edição são de inteira responsabilidade dos autores, não traduzindo, portanto, a opinião deste jornal. Sua publicação visa tão-somente a promover o debate e a reflexão sobre problemas dos mais variados segmentos da sociedade.

O sinal de Lula ao mercado

A escolha de Luiz Carlos Trabuco para o Ministério da Fazenda indica uma tentativa do presidente Luiz Inácio Lula da Silva de restabelecer uma relação de confiança com o mercado financeiro e sinalizar maior responsabilidade fiscal no seu quarto mandato. Ao recorrer a um executivo com décadas de experiência no setor bancário, Lula parece ter compreendido a gravidade da deterioração das contas públicas e a necessidade de criar condições econômicas mais favoráveis ao crescimento do País nos próximos quatro anos.

Os números ajudam a compreender as circunstâncias em que se deu a escolha. Em setembro deste ano, a dívida bruta do governo geral alcançou R$ 11,1 trilhões, o equivalente a 82,9% do Produto Interno Bruto (PIB). O indicador aumentou 4,3 pontos percentuais apenas nos primeiros nove meses de 2026. O déficit nominal do setor público, que incorpora as despesas com juros, atingiu R$ 1,275 trilhão em 12 meses, correspondente a 9,51% do PIB. Somente em setembro, os juros nominais somaram R$ 107,5 bilhões, ante R$ 84,7 bilhões no mesmo mês do ano passado.

A manutenção dessa trajetória compromete progressivamente a capacidade do Estado brasileiro de financiar suas próprias políticas públicas. Quanto maior o endividamento e mais elevado o custo de financiamento da dívida, menores são as possibilidades de ampliação dos investimentos em infraestrutura, saúde, educação e segurança pública. A situação exige uma revisão das prioridades orçamentárias, sobretudo diante da tendência de crescimento das despesas obrigatórias.

Um dia após a confirmação de Trabuco para a Fazenda, o próprio presidente deu sinais de que pretende enfrentar essa discussão. Em encontro com estudantes em Niterói, nesta sexta-feira 27, Lula defendeu a necessidade de ajustes e afirmou que o governo não pode "gastar dinheiro à toa". Ressalvou, entretanto, que pretende preservar os benefícios sociais e os investimentos em educação. A manifestação merece atenção pelo momento em que ocorre e pelo público ao qual foi dirigida.

A escolha de Trabuco remete, em certa medida, à composição da equipe econômica do primeiro governo Lula. Em 2003, o presidente entregou o comando do Banco Central a Henrique Meirelles, executivo com longa trajetória no mercado financeiro. Naquele período, a manutenção dos fundamentos da política macroeconômica ajudou a dissipar parte das incertezas que haviam marcado a chegada do PT ao poder e criou condições para a posterior expansão das políticas sociais.

O momento atual impõe dificuldades particulares. O orçamento federal tornou-se mais rígido ao longo dos anos, com parcela expressiva das receitas comprometida com despesas obrigatórias. A taxa básica de juros permanece em 13,75% ao ano, encarecendo o crédito para empresas e consumidores e aumentando o custo do endividamento público. Uma política fiscal capaz de reduzir as incertezas sobre a evolução da dívida poderá contribuir para criar condições mais favoráveis à redução dos juros.

Outro elemento que precisa ser considerado é a sanção, na última terça-feira 24, da Lei Complementar nº 239/2026, que estabelece medidas de ajuste fiscal com impacto estimado entre R$ 45,1 bilhões e R$ 56,1 bilhões nas contas públicas de 2027. Entre as iniciativas estão a redução de benefícios tributários e a possibilidade de adoção de mecanismos adicionais de contenção das despesas. A aprovação da matéria pelo Congresso Nacional e a sanção integral pelo presidente antecederam o anúncio de Trabuco e reforçam os sinais de mudança na condução da política econômica.

A questão central será a sustentação política do futuro ministro. A revisão de despesas e benefícios tributários contraria interesses de segmentos empresariais, corporações do serviço público e grupos políticos com considerável capacidade de pressão sobre o Executivo e o Congresso. O próprio PT abriga correntes com diferentes concepções sobre a política fiscal. Caberá a Lula arbitrar essas divergências e definir a margem de atuação de Trabuco.

O futuro ministro já defendeu publicamente um ajuste fiscal gradual e mudanças na Previdência. Sua experiência na iniciativa privada poderá contribuir para identificar entraves ao investimento produtivo, cuja expansão é fundamental para elevar a arrecadação, gerar empregos e melhorar a relação entre a dívida pública e o PIB. A extensão das medidas que serão efetivamente adotadas, contudo, dependerá das decisões do conjunto do governo.

A nomeação de Trabuco constitui, sob a perspectiva da busca pelo equilíbrio das contas públicas, uma boa sinalização. Sua efetividade será demonstrada pelas medidas adotadas a partir de janeiro.

A responsabilidade fiscal deve ser compreendida também em sua dimensão social. São justamente as famílias mais pobres, que comprometem grande parte da renda com alimentação, transporte e despesas essenciais, as mais vulneráveis à inflação, ao desemprego e ao encarecimento do crédito. A recuperação das finanças públicas, conduzida com critérios que preservem os serviços essenciais e distribuam adequadamente os esforços, é uma condição importante para proteger essa parcela da população e assegurar a continuidade das próprias políticas sociais.



William Robson

williamdefato@gmail.com

instagram:William Robson Cordeiro (@williamrobson)

A questão do petróleo e do meio ambiente no RN

O Mossoró Oil & Gas Energy 2026, que ocorreu nesta semana, destacou avanços no setor, como um acordo firmado entre a Associação Brasileira dos Produtores Independentes de Petróleo e Gás (ABPIP) e o Idema para a questão ambiental, um dos temas de maior discussão quando o assunto é exploração de petróleo e sustentabilidade.

Um desses pontos é o reconhecimento de que as operações terrestres, especialmente em campos maduros, possuem características próprias e exigem procedimentos compatíveis com essa realidade. A troca de conhecimentos, a realização de capacitações, workshops e visitas técnicas podem contribuir para decisões mais qualificadas, prevenção de acidentes, monitoramento de impactos e recuperação de áreas, segundo nota enviada pela associação.

Outra questão envolve o aperfeiçoamento de licenciamentos, integração de infraestruturas e aproveitamento de estudos ambientais já realizados, quando permitido pela legislação, também merece destaque.

Com vigência de 24 meses e preservação da autonomia técnica e fiscalizatória do Idema, o memorando estabelece uma base institucional para que essa cooperação produza resultados concretos. O RN depende da produção de petróleo em terra, e iniciativas que incentivem inovação, eficiência e boas práticas são relevantes para manter essa atividade competitiva. Segundo o acordo, há possibilidade de construção de um modelo de desenvolvimento em que produção, segurança e proteção ambiental possam avançar de forma equilibrada. Sobretudo quando as energias renováveis tendem a ser o carro-chefe no futuro.

SAMANDA

A senadora eleita pelo RN Samanda Alves (PT) defendeu maior participação das mulheres nas decisões do Senado durante reunião com Davi Alcolumbre, na quarta-feira 25, em Brasília. O encontro reuniu senadoras atuais e eleitas para discutir demandas da bancada feminina na próxima legislatura. "A gente tem toda uma disposição de participar de todas as pautas da Casa", afirmou Samanda.

> "Ele tem um desejo, e nós acatamos o seu desejo. Nós estamos unidos nesse projeto, e o deputado Tomba iniciou conversas. Ele está trabalhando a possibilidade de ser esse nome de consenso"
>
> ***Do deputado estadual Gustavo Carvalho (PL) sobre viabilizar o deputado estadual Tomba Farias (PL) à presidência da Assembleia Legislativa***

PREVIDÊNCIA

A governadora Fátima Bezerra (PT) quer aprovar ainda este ano o plano de recuperação da Previdência estadual. A proposta prevê contribuição patronal suplementar de 20% para todos os Poderes e órgãos estaduais, além da criação de um fundo de ativos patrimoniais para ajudar a custear aposentadorias e pensões. O projeto já foi levado à Justiça.

DEZEMBRO VERMELHO

A Prefeitura de Mossoró lança, na terça-feira 1º, a campanha *Dezembro Vermelho*, com atividades até o dia 30. A abertura será no PAM do Bom Jardim e contará com apresentação dos serviços do CTA e SAE, além de orientações da infectologista Mirna Gurjão sobre prevenção, diagnóstico precoce e assistência às pessoas que vivem com HIV.

MARCOS MEDEIROS

O prefeito de Mossoró, Marcos Medeiros (Republicanos), participou da *Feira da Indústria*, promovida pela Fiern, na Casa da Indústria, em Natal. O evento reuniu empresários, representantes do setor produtivo, instituições e profissionais de diferentes segmentos. Durante a agenda, o prefeito destacou o potencial de Mossoró para atrair investimentos, estimular novos negócios e fortalecer a indústria regional, ampliando a geração de emprego e renda.

NOTA CULTURAL

ROCK EXPERIENCE

A cantora Symmara Fernandes realiza no dia 4 de dezembro (sexta-feira), às 21h, o espetáculo *Rock Experience*, no Memorial da Resistência, em Mossoró. Aberta ao público de forma gratuita, a apresentação integra a programação promovida pelo BNB Cultural e propõe um panorama pelos clássicos do pop rock nacional e internacional.

ORÇAMENTO DE MOSSORÓ

A Câmara Municipal de Mossoró aprovou por unanimidade, com 14 votos, em primeiro turno, a Lei Orçamentária Anual (LOA) de 2027, durante sessão realizada na terça-feira 24. O orçamento previsto é de R$ 1,598 bilhão. A proposta também contempla emendas impositivas dos vereadores destinadas a áreas como Saúde, Educação e Assistência Social, além de entidades filantrópicas, após aprovação pela Comissão de Orçamento, Finanças e Contabilidade (COFC).

FRANCISCO DE ASSIS / CMN



Custos de implantação de empreendimentos habitacionais de interesse social foram debatidos em audiência na Câmara

Natal prepara benefícios fiscais para ampliar o Minha Casa, Minha Vida

Proposta em análise na Secretaria Municipal de Finanças prevê redução de tributos e taxas, flexibilização de exigências construtivas e prioridade no licenciamento de empreendimentos habitacionais

A Prefeitura do Natal prepara um projeto de lei para reduzir os custos de implantação de empreendimentos habitacionais de interesse social e ampliar a oferta de imóveis pelo programa Minha Casa, Minha Vida na capital potiguar. A proposta já recebeu o aval do prefeito Paulinho Freire (União) e está em análise na Secretaria Municipal de Finanças (Sefin), responsável pela avaliação do impacto fiscal das medidas.

A informação foi apresentada nesta sexta-feira 27 pelo assessor técnico da Secretaria Municipal de Meio Ambiente e Urbanismo (Semurb), André Gomes, durante audiência pública promovida pela Frente Parlamentar em Defesa do Mercado Imobiliário da Câmara Municipal de Natal.

A proposta prevê a redução de tributos e taxas de licenciamento, a flexibilização das dimensões mínimas dos ambientes previstas no Código de Obras e a adoção de procedimentos prioritários para análise dos projetos habitacionais. A intenção é que os processos de licenciamento desses empreendimentos sejam analisados em um prazo de 30 a 45 dias.

Segundo Gomes, a Semurb identificou que o crescimento da construção civil após a revisão do Plano Diretor não foi acompanhado, na mesma proporção, pela oferta de imóveis destinados à população de menor renda.

"A gente começou a perceber que tínhamos muitos empreendimentos de padrão médio, alto e alto, mas a gente não estava vendo o mesmo reflexo nos empreendimentos voltados para a população com um poder aquisitivo menor", afirmou.

Dados apresentados à Semurb por representantes do setor imobiliário indicam que os custos de licenciamento por unidade habitacional em Natal chegam a quase R$ 7 mil, enquanto em cidades como João Pessoa (PB) e Fortaleza (CE) ficam em torno de R$ 1 mil, considerando os empreendimentos utilizados na comparação.

O projeto também prevê que os imóveis enquadrados no programa municipal possam seguir as normas técnicas de desempenho das edificações, sem a obrigatoriedade de observar determinadas dimensões mínimas de quartos, salas, cozinhas e banheiros estabelecidas no Código de Obras. Segundo Gomes, essas exigências dificultam a atuação de construtoras que utilizam sistemas industrializados e padronizados em diferentes cidades.

Debate na Câmara

Coordenador da frente parlamentar, o vereador Kleber Fernandes (Republicanos) informou que mais de 110 mil pessoas estão inscritas no cadastro habitacional do município. Ele defendeu a adequação das normas locais à nova Lei Geral do Licenciamento Ambiental (Lei nº 15.190/2025) e antecipou que a Câmara deverá retomar as discussões sobre o Plano Diretor em 2027.

Representante do Sindicato da Indústria da Construção Civil do Rio Grande do Norte (Sinduscon-RN), Gabriel Wanderley afirmou que Natal ocupa a quinta posição estadual na contratação de imóveis pelo Minha Casa, Minha Vida na modalidade financiada com recursos do FGTS, atrás de Extremoz, Mossoró, São Gonçalo do Amarante e Parnamirim.

"Uma família que ganha dois salários mínimos não tem condições de comprar um imóvel em Natal hoje", afirmou Wanderley, que defendeu mudanças nos parâmetros de aproveitamento dos terrenos e nas exigências de vagas de garagem.

O secretário-adjunto de Habitação, Felipe Maciel, informou que Natal possui cerca de 2 mil unidades habitacionais em tramitação na Semurb ou na Caixa Econômica Federal. Ele também apontou dificuldades para obter das concessionárias de água e energia os documentos de viabilidade técnica necessários à aprovação dos empreendimentos.

Durante a audiência, representantes do setor imobiliário e de administrações municipais defenderam ainda a uniformização dos procedimentos de licenciamento na Região Metropolitana de Natal. O Sinduscon-RN propôs a realização de uma capacitação em parceria com o Insper para discutir políticas públicas integradas de habitação e desenvolvimento urbano. ●



Faustino critica silêncio de petistas sobre impactos de mineração de ouro no Seridó

Vereador rebate críticas de Nelter Queiroz a Styvenson Valentim, questiona postura do Governo do Estado no licenciamento de empreendimentos e cobra informações sobre os benefícios da mineração para Currais Novos

O vereador de Natal Matheus Faustino (União) apontou uma suposta contradição na postura de integrantes do PT e do Governo do Estado em relação aos impactos ambientais de empreendimentos no Rio Grande do Norte. Ao comentar a discussão sobre a exploração de uma mina de ouro em Currais Novos, no Seridó, o parlamentar questionou a diferença de tratamento dispensada à atividade mineradora e a projetos que enfrentaram restrições ambientais em outros municípios potiguares.

Em vídeo publicado nas redes sociais na quinta-feira 26, Faustino rebateu o deputado estadual Nelter Queiroz (PP), que havia criticado o senador Styvenson Valentim (Podemos) por questionamentos relacionados à exploração mineral em Currais Novos. O vereador afirmou que a discussão levantada pelo senador evidencia o que considera uma contradição do governo Fátima Bezerra (PT).

Ao comentar imagens aéreas da área de mineração, Faustino classificou a escavação como uma "cratera gigantesca" e afirmou que "não existe ninguém da área ambiental falando porque Currais Novos pertence ao PT". A cidade é administrada pelo prefeito Lucas Galvão (PT).

O vereador comparou a situação com a do projeto do Parque Linear, em Natal, que enfrentou resistência do Instituto de Desenvolvimento Sustentável e Meio Ambiente do Rio Grande do Norte (Idema) e do Governo do Estado, apesar do potencial de ampliação das opções de turismo e lazer na capital. "A perspectiva de qualidade de vida é também poder usufruir de lazer", declarou Faustino, que cobrou manifestações dos deputados estaduais sobre o assunto.

O parlamentar também questionou a postura de Nelter em relação a outro empreendimento no litoral potiguar. "Eu não vi ele indignado assim quando o Idema, por exemplo, barrou a obra lá de Tourinhos", afirmou, em referência à praia localizada em São Miguel do Gostoso.

Apesar das críticas de Faustino, os empreendimentos mencionados pelo vereador envolvem circunstâncias distintas. Em Tourinhos, a paralisação das obras de urbanização da orla, em maio de 2024, decorreu de decisão judicial, a pedido do Ministério Público Federal (MPF). Já a redução da área inicialmente prevista para o Parque Linear de Natal atende às restrições estabelecidas pelo Plano de Manejo do Parque das Dunas.

Retorno econômico

Faustino também questionou os benefícios econômicos da mineração para Currais Novos. Para contestar os argumentos apresentados por Nelter, o vereador recorreu aos dados das contas públicas municipais. "Em 2025, o orçamento teve um déficit de quase R$ 5 milhões", afirmou.

O Relatório Resumido da Execução Orçamentária encaminhado pela Prefeitura ao Tesouro Nacional registra receitas de R$ 203,8 milhões e despesas empenhadas de R$ 208,6 milhões naquele exercício. O município, entretanto, utilizou R$ 15,3 milhões de superávit financeiro de exercícios anteriores para abertura de créditos adicionais.

Em relação à arrecadação decorrente da atividade mineradora, o Projeto Borborema gerou R$ 14 milhões em Imposto Sobre Serviços (ISS) em 2025, segundo a Aura Minerals. A Compensação Financeira pela Exploração de Recursos Minerais (CFEM) recolhida em Currais Novos somou R$ 7,8 milhões naquele ano, dos quais 60% são destinados ao município produtor.

Faustino também mencionou problemas no Hospital Regional Mariano Coelho, unidade da rede estadual localizada em Currais Novos. O vereador citou atrasos de pagamentos e dificuldades no fornecimento de alimentação aos profissionais, exibindo uma publicação do Sindicato dos Trabalhadores em Saúde do RN (Sindsaúde-RN) sobre o assunto.

Ao rebater Nelter, Faustino resgatou ainda uma denúncia apresentada pelo Ministério Público Estadual em 2018, relacionada a uma servidora da Assembleia Legislativa lotada no gabinete do deputado que, segundo a acusação, recebia salários sem trabalhar enquanto residia em Foz do Iguaçu (PR).

Na ocasião, a Justiça determinou o bloqueio de bens do parlamentar no valor de R$ 1 milhão. Nelter negou as acusações. "Não fui beneficiário de um único centavo, sequer, de maneira ilícita, e também não fui partícipe de qualquer ilegalidade, como supõe a acusação", afirmou o deputado à época.

SERIDÓ ARRETADO / CEDIDA

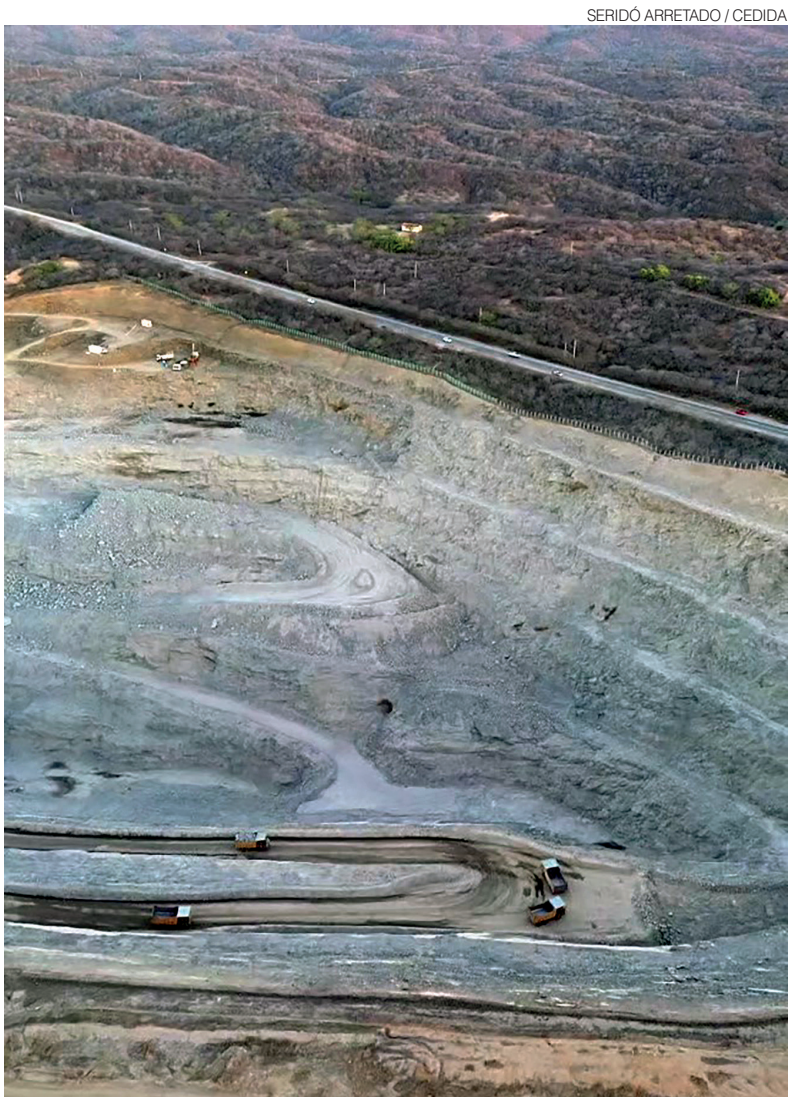

Imagem aérea mostra dimensão da escavação em mina do Projeto Borborema

Entenda a polêmica

A discussão começou na segunda-feira 23, quando Styvenson Valentim divulgou imagens aéreas da mina de ouro, situada nas proximidades da BR-226, e questionou os impactos ambientais e o retorno econômico da atividade para Currais Novos. O senador cobrou informações sobre o volume de ouro extraído, a arrecadação de impostos e a geração de empregos, além de defender a realização de uma audiência pública na Câmara Municipal.

Na quarta-feira 25, Nelter utilizou a tribuna da Assembleia Legislativa para defender a atividade mineradora, destacando sua importância para a geração de emprego e renda no Seridó. O deputado também cobrou de Styvenson iniciativas no Congresso Nacional para reduzir as exigências burocráticas impostas aos empreendimentos. Nelter solicitou ainda que a Assembleia organize uma visita à mina.

Em resposta aos questionamentos, o Idema informou que as licenças ambientais do Projeto Borborema estão válidas e foram concedidas após análise técnica. O instituto também informou ter constituído uma comissão interna para acompanhar os impactos ambientais e sociais de empreendimentos de grande porte.

Sobre a operação

A unidade da Aura Minerals está em operação comercial desde setembro de 2025. A licença de operação para extração e beneficiamento de ouro abrange 490 hectares. Nos primeiros nove meses de 2026, a produção alcançou aproximadamente 1,69 tonelada de ouro equivalente.

Segundo a mineradora, a cadeia produtiva do empreendimento reúne 1.298 empregos diretos e 5.192 indiretos. A empresa também assumiu o compromisso de investir R$ 50 milhões na universalização do esgotamento sanitário de Currais Novos, em contrapartida à utilização de efluentes tratados nas operações industriais.●

FRANCISCO DE ASSIS / CMN



Vereador de Natal Matheus Faustino

WALDEMIR BARRETO / SENADO



Senador Styvenson Valentim

JOÃO GILBERTO / ALRN



Deputado estadual Nelter Queiroz

Governo do RN paga salário de novembro para ativos hoje e conclui folha na quarta

Aposentados e pensionistas terão pagamentos escalonados pelo sexto mês consecutivo; sindicatos cobram quitação dos salários dentro do mês de referência

JOSÉ ALDENIR



Novembro será o 6º mês consecutivo em que o Governo do RN deixará parte dos pagamentos de inativos para o mês seguinte

O Governo do Rio Grande do Norte vai iniciar neste sábado 28 o pagamento da folha salarial de novembro dos servidores públicos estaduais. De acordo com nota divulgada pela administração estadual nesta sexta-feira 27, todos os servidores ativos receberão seus salários no primeiro dia do calendário. Já os aposentados e pensionistas terão os vencimentos depositados entre segunda-feira 30 e quarta-feira 2 de dezembro.

O pagamento dos aposentados será distribuído em três dias, enquanto os pensionistas receberão integralmente na quarta-feira 2, quando será concluída a folha salarial de novembro. O governo não detalhou os critérios que serão utilizados para definir a ordem de pagamento dos aposentados nem informou o montante total de recursos destinado à folha deste mês.

Novembro será o sexto mês consecutivo em que o Governo do Estado deixará parte dos pagamentos de aposentados e pensionistas para o mês seguinte. O escalonamento começou em junho deste ano, quando aproximadamente 20% dos servidores inativos tiveram os vencimentos depositados em 1º de julho.

Na folha de julho, os pagamentos se estenderam até 5 de agosto. Na ocasião, o Executivo estadual atribuiu o atraso à frustração de receitas, especialmente dos repasses do Fundo de Participação dos Estados (FPE). Os salários de agosto e setembro tiveram os calendários concluídos nos dias 4 de setembro e 2 de outubro, respectivamente. Já a folha de outubro teve pagamentos programados até 4 de novembro.

O escalonamento tem provocado críticas de entidades representativas dos servidores estaduais, que questionam a diferença de tratamento entre trabalhadores ativos, aposentados e pensionistas. Os sindicatos defendem que todos os pagamentos sejam efetuados dentro do mês de referência, independentemente da situação funcional dos beneficiários.

O Sindicato dos Trabalhadores em Saúde do Rio Grande do Norte (Sindsaúde-RN) ingressou com uma ação coletiva na 1ª Vara da Fazenda Pública de Natal contra o Instituto de Previdência dos Servidores do Estado (Ipern) para garantir o pagamento dos vencimentos até o último dia de cada mês. ●

Calendário de pagamento – novembro

Sábado (28/11): Todos os servidores ativos
Segunda-feira (30/11): Primeira parcela dos aposentados
Terça-feira (1º/12): Segunda parcela dos aposentados
Quarta-feira (2/12): Demais aposentados e todos os pensionistas, concluindo o pagamento da folha salarial

Parlamento

Assembleia reúne novos deputados para preparar início da próxima legislatura

EDUARDO MAIA / ALRN



Diretor-geral da AL, Júlio Queiroz, reunido com deputados eleitos e assessores

A Assembleia Legislativa do Rio Grande do Norte (ALRN) iniciou os preparativos administrativos para receber os deputados estaduais eleitos em outubro que assumirão mandatos na Casa pela primeira vez, em 2027. Parlamentares e assessores participaram de uma reunião com representantes da estrutura administrativa da Casa para receber orientações sobre os procedimentos necessários à instalação dos gabinetes e ao início das atividades da próxima legislatura.

O encontro foi conduzido pelo diretor-geral da Assembleia Legislativa, Júlio Queiroz, e pelo diretor de Gestão de Pessoas, Thyago Cortez. Foram apresentadas informações sobre a documentação necessária, os procedimentos internos, a estrutura organizacional do Legislativo e as demandas relacionadas à composição das equipes que atuarão nos gabinetes parlamentares.

Participaram da reunião os deputados estaduais eleitos Robson Carvalho (União), Daniel Valença (PT), Bibiano (MDB), Júlio César (PP), Camila Araújo (PL) e Cinthia de Allyson (União), além de representantes das equipes de Kaline de Dr. Bernardo (PV) e Dr. Gustavo Soares (PSDB). Os oito parlamentares exercerão pela primeira vez um mandato na Assembleia Legislativa.

A composição definida nas eleições de 4 de outubro representa uma renovação de 33,3% das cadeiras do Legislativo estadual. Dos 24 deputados que tomarão posse em 1º de fevereiro de 2027, 16 já integram a atual legislatura. Entre os novos parlamentares, seis possuem experiência em cargos eletivos municipais e duas exercerão o primeiro mandato eletivo.

Três dos futuros deputados exercem atualmente mandatos na Câmara Municipal de Natal: Robson Carvalho, Camila Araújo e Daniel Valença. Robson foi o terceiro candidato mais votado para a Assembleia Legislativa nas eleições deste ano, com 69,5 mil votos, enquanto Daniel recebeu 52,1 mil votos e Camila, 31,4 mil.

Outros três novos integrantes do Legislativo estadual possuem experiência na administração de municípios potiguares. Júlio César Câmara foi prefeito de Ceará-Mirim por dois mandatos consecutivos e chegou à Assembleia com 66.750 votos, a quarta maior votação do pleito. Gustavo Soares administrou Assú por dois mandatos, enquanto Bibiano foi prefeito de Serra do Mel por quatro mandatos, além de ter exercido o cargo de vereador.

Já Cinthia de Allyson, ex-primeira-dama de Mossoró e esposa do ex-prefeito Allyson Bezerra (União), e Kaline de Dr. Bernardo, esposa do atual deputado estadual e deputado federal eleito Bernardo Amorim (PSDB), estrearão em cargos eletivos. As duas obtiveram mais de 61 mil votos nas eleições de outubro.

Os 24 deputados estaduais eleitos serão diplomados pela Justiça Eleitoral em solenidade marcada para 18 de dezembro, às 17h, na sede do Tribunal Regional Eleitoral do Rio Grande do Norte (TRE-RN), em Natal. A posse ocorrerá em 1º de fevereiro, quando também será realizada a eleição para a composição da nova Mesa Diretora da Assembleia Legislativa. ●

JOSÉ ALDENIR



Moradia e alimentação concentram 52,9% das despesas das famílias de menor renda no Rio Grande do Norte

Moradia é a maior despesa das famílias do RN, diz IBGE

Habitação representa 22,7% das despesas no Estado e chega a 33,8% entre famílias com renda de até dois salários mínimos

A moradia foi a maior despesa das famílias do Rio Grande do Norte em 2024 e 2025, com um custo médio de R$ 1.547,53 por mês. O valor corresponde a 22,7% das despesas e reúne itens como aluguel, condomínio, energia elétrica, água, gás e manutenção da casa. Entre as famílias com rendimento mensal de até R$ 3.036, a habitação respondeu por um terço de tudo o que elas gastavam, embora o valor médio nessa faixa fosse menor, de R$ 730,30.

Os dados fazem parte da Pesquisa de Orçamentos Familiares (POF) 2024-2025, cujos primeiros resultados foram divulgados nesta sexta-feira 27 pelo Instituto Brasileiro de Geografia e Estatística (IBGE). O levantamento mostra que, na faixa de menor rendimento, moradia e alimentação somavam 52,9% das despesas. Entre as famílias com rendimento mensal acima de R$ 37.950, os dois grupos de gastos representavam 24,6% do total.

O aluguel foi o item de maior peso nas despesas com habitação, com média mensal de R$ 728,89 por família. Desse valor, R$ 118,35 correspondiam à parcela monetária e R$ 610,54 à não monetária, que inclui a estimativa do valor de aluguel de imóveis próprios. Serviços e taxas somavam R$ 434,24 por mês. A energia elétrica era a maior conta nesse grupo, com média de R$ 167,83, seguida por água e esgoto (R$ 71,05) e gás doméstico (R$ 46,01).

A participação da moradia nas despesas variou conforme a faixa de rendimento. Foi de 26,9% entre as famílias que recebiam mais de R$ 3.036 até R$ 4.554 e de 24,1% na faixa seguinte, até R$ 9.108. Entre as que recebiam mais de R$ 9.108 até R$ 15.180, o transporte assumiu a liderança, com 23,3% das despesas, ante 17,6% da habitação. Na faixa mais alta, os dois gastos ficaram praticamente empatados, com 16,2% para transporte e 16,1% para moradia.

Alimentação pesa mais nas contas de quem ganha menos

A alimentação respondeu por 13,1% das despesas das famílias potiguares. Na faixa de até R$ 3.036, o gasto médio mensal foi de R$ 412,87, o equivalente a 19,1% do total. No outro extremo, as famílias com rendimento acima de R$ 37.950 gastaram R$ 3.231,81 por mês com alimentação. A quantia foi quase oito vezes maior e representou 8,5% das despesas desse grupo.

A diferença se amplia nas refeições fora de casa. Na faixa de menor rendimento, as famílias destinavam R$ 87,09 por mês a esse tipo de consumo, o equivalente a 21,1% dos gastos com alimentação. Na faixa mais alta, a média chegava a R$ 1.841,45, ou 57% do que se gastava com comida. Em reais, o desembolso mensal era cerca de 21 vezes maior.

Entre os alimentos comprados para consumo em casa, carnes, vísceras e pescados formaram o grupo com maior despesa, de R$ 109,94 por mês, em média. Em seguida vieram leite e derivados (R$ 69,01), aves e ovos (R$ 67,75) e panificados (R$ 66,06). A diferença entre as faixas de rendimento também apareceu nas compras de frutas. As médias mensais iam de R$ 19,84 a R$ 27,54 nas classes de menor rendimento e de R$ 40,25 a R$ 115,14 nas de maior rendimento.

As duas faixas de menor rendimento reuniam 668.416 famílias, o equivalente a 52,65% do total no Rio Grande do Norte. A primeira concentrava 32,81% das famílias e registrava média mensal de R$ 1.964,31 na soma do rendimento total com a variação patrimonial. Na segunda, que reunia 19,84% das famílias, a média era de R$ 3.793,05.

A média estadual desse indicador foi de R$ 7.796,93 por mês. Na faixa mais alta, que reunia 2,11% das famílias potiguares, o valor chegou a R$ 66.876,30, cerca de 34 vezes o da faixa mais baixa. A medida inclui rendimentos monetários e não monetários, além da variação patrimonial.

"As disparidades de rendimento entre as classes podem estar revelando peso diferente de fontes de rendimento. E, se a distância entre as classes é alta, podemos também dizer que há uma tendência à desigualdade", afirma Isabel dos Santos, analista da POF. ●

SINMED RN informativo semanal

Sindicato dos Médicos do Rio Grande do Norte

DIREITOS TRABALHISTAS >> O presidente do Sinmed-RN, Dr. Geraldo Ferreira, participou, na quinta-feira (25), da Semana Nacional de Negociação Coletiva, promovida pela Superintendência Regional do Trabalho e Emprego no RN. Durante o evento, alertou para o avanço da precarização do trabalho médico, denunciou práticas de pejotização e o uso de falsos sócios para afastar profissionais de seus direitos trabalhistas. Também anunciou a possibilidade de uma greve nacional entre dezembro e janeiro, como forma de mobilizar a categoria em defesa de melhores condições de trabalho e garantias legais.

PARALISAÇÃO NACIONAL >> A FENAM alerta para o agravamento da precarização do trabalho médico no Brasil, marcada por desvalorização dos plantões, atrasos salariais, calotes, assédio moral, sobrecarga e ausência de direitos trabalhistas. Diante do cenário, a entidade articula, junto aos sindicatos, uma paralisação nacional para cobrar providências das autoridades e defender melhores condições de trabalho e qualidade na assistência à população. Uma assembleia nacional será convocada para definir a data do movimento.

ATENÇÃO MÉDICOS >> O Sinmed alerta os médicos sobre práticas abusivas de empresas terceirizadas, como falsas sociedades, pejotização forçada, redução de honorários e retirada de direitos trabalhistas. A orientação é não aceitar contratos que comprometam as garantias profissionais nem participar de possíveis fraudes tributárias e previdenciárias. A entidade reforça a importância da união da categoria e da atuação sindical na luta por condições dignas de trabalho e valorização profissional.

DEVEDÔMETRO JÁ ESTÁ DISPONÍVEL >> O Devedômetro do SINMED RN já está no ar e **passa a receber denúncias de atrasos ou irregularidades relacionadas aos pagamentos médicos em todo o Rio Grande do Norte.** A ferramenta foi criada para dar visibilidade à precarização das relações de trabalho e aos atrasos salariais enfrentados pelos médicos nos municípios potiguares, fortalecendo a luta por respeito, condições de trabalho e valorização da categoria. **As denúncias podem ser registradas exclusivamente por médicos, garantindo a confiabilidade das informações apresentadas.** Ao mesmo tempo, o Devedômetro é um instrumento de transparência pública , permitindo que a sociedade, gestores, órgãos de controle e a imprensa acompanhem a realidade dos pagamentos médicos em cada município do RN. **Acesse www.sinmedrn.org.br, faça sua denúncia. Sua participação fortalece a defesa da Medicina, dos profissionais e da qualidade da assistência prestada à população.**

ALERTA DE GOLPE >> O Sinmed-RN alerta que estelionatários estão se passando por advogados e servidores da Justiça para cobrar falsos pagamentos relacionados a processos judiciais. **Não faça transferências via ligação ou WhatsApp.** Em caso de dúvida, entre em contato diretamente com o setor jurídico do Sindicato pelo telefone **(84) 3222-0028**.

sinmedrn
sindicatodosmedicos.rn
@sinmed.rn

(84) 3222-0028
www.sinmedrn.org.br

Justiça determina suspensão de obra de cadeia pública de Alcaçuz

Decisão aponta possíveis irregularidades no licenciamento ambiental da unidade prisional em Nísia Floresta; Estado e Idema têm 48 horas para comunicar a paralisação dos serviços

SEAP / REPRODUÇÃO



Unidade, cujo início da construção foi anunciado pelo Governo em 2 de outubro, terá capacidade para 189 detentos

A Justiça do Rio Grande do Norte determinou a suspensão imediata das obras de construção da nova cadeia pública de Alcaçuz, em Nísia Floresta, na Região Metropolitana de Natal. A decisão foi assinada na quinta-feira 26 pelo juiz Tiago Neves Câmara, da 1ª Vara da Comarca de Nísia Floresta, em atendimento a um pedido do Ministério Público do Rio Grande do Norte (MPRN), que aponta possíveis irregularidades no licenciamento ambiental do empreendimento.

A unidade prisional, cujo início da construção foi anunciado pelo Governo do Estado em 2 de outubro, tem capacidade projetada para 189 pessoas privadas de liberdade, aproximadamente 2,8 mil metros quadrados de área construída e investimento estimado em R$ 7,1 milhões.

Em caso de descumprimento da ordem judicial, foi estabelecida multa diária de R$ 100 mil, limitada inicialmente a R$ 5 milhões. A determinação abrange todos os serviços realizados na área destinada à unidade prisional, incluindo a terraplanagem e a retirada de vegetação.

As obras deverão permanecer paralisadas até que sejam realizados os estudos ambientais exigidos pela legislação e concedidas as licenças prévia e de instalação, ou até que uma nova decisão judicial autorize a retomada dos serviços.

O magistrado determinou a intimação pessoal e urgente dos secretários estaduais da Administração Penitenciária e da Infraestrutura, além do diretor-geral do Instituto de Desenvolvimento Sustentável e Meio Ambiente (Idema). Os gestores deverão comunicar à Justiça a suspensão das obras e informar a empresa contratada sobre a decisão no prazo de 48 horas.

A medida foi concedida em caráter liminar, ou seja, antes do julgamento definitivo do processo e sem manifestação prévia do Governo do Estado e do órgão ambiental.

O principal questionamento do Ministério Público está relacionado à forma como o empreendimento recebeu autorização ambiental para ser construído. A área escolhida pelo Governo do Estado está inserida na Área de Proteção Ambiental (APA) Bonfim-Guaraíra, em um terreno com dunas, restinga e vegetação nativa. O pedido de licenciamento foi apresentado em 23 de setembro deste ano, e a autorização foi concedida pelo Idema em 1º de outubro, apenas seis dias úteis depois. Segundo o Ministério Público, o procedimento contou com uma única vistoria técnica e dispensou a realização de estudos ambientais.

Outro ponto questionado é o tipo de licença concedida pelo órgão ambiental. O Idema emitiu uma Licença de Alteração, instrumento utilizado para autorizar modificações ou ampliações de empreendimentos já existentes. Entretanto, o próprio memorial descritivo apresentado pelo Governo do Estado caracteriza a futura cadeia pública como uma unidade autônoma e independente, e não como uma ampliação das penitenciárias que já funcionam em Alcaçuz.

Na avaliação do magistrado, essa circunstância indica uma possível inadequação da autorização concedida, com a eliminação de etapas do licenciamento ambiental necessárias à instalação de um novo empreendimento. A decisão também aponta a existência de duas versões da licença ambiental, com datas e prazos de validade diferentes, mas com assinaturas e horários idênticos.

"Conforme bem pontuou o Ministério Público, de forma no mínimo estranha, a licença ambiental foi expedida seis dias úteis após o requerimento, com dispensa dos estudos ambientais, e consta em duas versões, com datas e validades distintas, mas idênticas assinaturas e horários", escreveu o juiz.

A possibilidade de danos ambientais de difícil recuperação foi um dos principais fundamentos utilizados pelo magistrado para determinar a paralisação imediata das obras.

Segundo a decisão, a continuidade dos serviços pode provocar a retirada de vegetação nativa, a desestabilização das dunas, processos de erosão, deslocamento de sedimentos e comprometimento da recarga das reservas subterrâneas de água.

O magistrado também mencionou pendências relacionadas ao abastecimento de água e ao esgotamento sanitário da futura unidade prisional. Essas questões foram incluídas entre as exigências a serem cumpridas posteriormente pelo empreendimento, apesar dos problemas de saneamento já registrados nas penitenciárias vizinhas.

O Ministério Público relatou ainda que os serviços de terraplanagem e retirada de vegetação teriam começado antes da emissão da autorização ambiental específica para a supressão vegetal. Segundo o juiz, caso seja confirmada, essa situação agravará as irregularidades apontadas.

Ao justificar a concessão da liminar, o magistrado considerou que a interrupção dos serviços não representa um impedimento definitivo à construção da cadeia pública, uma vez que o empreendimento poderá prosseguir caso sejam atendidas as exigências ambientais. "A suspensão é reversível: regularizado o licenciamento, a obra poderá ser retomada", afirmou.

Mudança de localização

Inicialmente, a nova cadeia pública seria construída no bairro Potengi, na Zona Norte de Natal. A licitação foi homologada em 20 de agosto deste ano, mas, seis dias depois, o Governo do Estado anunciou a revogação do procedimento licitatório.

Posteriormente, o empreendimento foi transferido para Alcaçuz, em Nísia Floresta. Segundo a Procuradoria Geral do Estado (PGE), a transferência do projeto foi autorizada pela Justiça e manteve o compromisso do governo de ampliar a quantidade de vagas no sistema penitenciário potiguar.

A mudança de localização, entretanto, deu origem aos questionamentos do Ministério Público sobre o processo de licenciamento ambiental. Em 6 de novembro, o MPRN expediu recomendações ao Idema e às secretarias estaduais envolvidas na construção.

Segundo o órgão ministerial, as recomendações não foram acatadas, o que levou à apresentação do pedido de suspensão das obras à Justiça.

Na decisão, o juiz esclareceu que a ação não discute a escolha do local pelo Governo do Estado nem a revogação da licitação anterior. O processo está restrito à regularidade do licenciamento ambiental da nova unidade prisional e à prevenção e reparação de possíveis danos ao meio ambiente.

O magistrado também diferenciou o processo de outra ação que tramita na Justiça Federal e trata da estruturação do sistema prisional potiguar e da insuficiência de vagas nas unidades penitenciárias do Estado.

Projeto prevê abertura de 189 vagas

Com capacidade para receber 189 detentos, a nova unidade integra o planejamento do Governo do Estado para ampliar a oferta de vagas no sistema penitenciário do Rio Grande do Norte.

De acordo com o Executivo estadual, a instalação da cadeia pública em Alcaçuz permite aproveitar a infraestrutura existente no complexo penitenciário, incluindo os sistemas de segurança, vigilância e logística.

Quando anunciou o início da construção, em 2 de outubro, o governo informou que os primeiros serviços envolviam a marcação da área, a movimentação de terra e a definição topográfica do terreno.

A reportagem procurou o Instituto de Desenvolvimento Sustentável e Meio Ambiente do Rio Grande do Norte (Idema) e a Secretaria de Estado da Administração Penitenciária (Seap) para obter esclarecimentos sobre a decisão judicial.

Em nota, o Idema informou que, até a manhã desta sexta-feira 27, ainda não havia sido notificado da decisão e que apresentará seu posicionamento após analisar os fundamentos da determinação judicial.

"A Autarquia apresentará seu posicionamento nos autos do processo, por meio da Procuradoria-Geral do Estado (PGE), após tomar conhecimento do inteiro teor da decisão e de seus fundamentos", informou o instituto.

A Seap também informou à reportagem que ainda não foi notificada da decisão judicial e que apresentará sua manifestação nos autos do processo. ●

Histórica, Feira da Indústria aproxima setor da sociedade potiguar, avalia FIERN

Evento reuniu mais de 2 mil visitantes e contou com a participação de 31 sindicatos, apresentando a capacidade produtiva e o potencial de inovação da indústria do Rio Grande do Norte

A Feira da Indústria do Sistema FIERN promoveu a aproximação entre o setor industrial e a sociedade potiguar. A circulação de mais de 2 mil pessoas pelos pavilhões de exposição e a participação nas oficinas e palestras, entre quinta-feira 26 e sexta-feira 27, foi apontada pelo presidente da FIERN, Roberto Serquiz, por diretores e gestores como demonstração do êxito da iniciativa — que apresentou, ao longo dos dois dias, a capacidade produtiva e de inovação dos diferentes segmentos industriais do Rio Grande do Norte. Nesta sexta, até o encerramento da programação, o público continuava a comparecer à arena instalada na Casa da Indústria, espaço que concentrou a exposição.

O presidente da FIERN, Roberto Serquiz, destacou que o número de visitantes, mais de 2 mil na soma do público na quinta-feira 26 e na sexta-feira 27, demonstra o êxito do evento, realizado na Casa da Indústria. "Foram mais de duas mil pessoas, com a presença de empresários, diversos empreendedores, pesquisadores, estudantes, profissionais de diferentes atividades. Isso proporcionou uma conexão muito positiva e nos deixa certos do êxito da iniciativa", afirmou.

Ele disse que a exposição permitiu à sociedade compreender melhor a atividade industrial do Rio Grande do Norte. "Esta Feira fortaleceu a constatação de que a indústria do Estado está preparada para produzir cada vez mais e melhor, inovar e investir", ressaltou o presidente da FIERN.

Roberto Serquiz também relacionou o êxito da exposição aos resultados do Programa de Meritocracia, executado pela Federação desde que assumiu a presidência da instituição, há três anos. Segundo ele, a evolução apresentada pelos diferentes setores industriais reflete o trabalho desenvolvido para fortalecer a atuação dos sindicatos e o associativismo. "Ficou demonstrado esses resultados, que foram compartilhados com a sociedade", disse. Ele acrescentou que a Feira também permitiu apresentar ao público os produtos e a preparação da indústria potiguar para ampliar sua produção.

O primeiro secretário eleito da FIERN e CEO do Grupo 3Corações, Pedro Lima, também considerou a Feira um marco na aproximação da indústria com a sociedade potiguar. Para ele, a iniciativa representa uma realização histórica. "A Feira da Indústria é um marco importante. E esta exposição, com certeza, terá prosseguimento nos próximos anos, sempre evoluindo", comentou. "Com o sucesso desta primeira edição, vamos repetir. Isso é muito importante para o empreendedorismo do nosso querido Rio Grande do Norte", acrescentou.

O primeiro secretário da FIERN, Heyder Dantas, considera a Feira uma iniciativa estratégica para a expansão da atividade industrial. "O presidente da FIERN teve visão estratégica e foi muito feliz ao idealizar este evento", observou. "Ao realizar esta feira nos espaços da própria FIERN, fez com que um amplo público conhecesse a Casa da Indústria. Também apresentou as empresas industriais do Rio Grande do Norte à sociedade e permitiu a interação entre empresários", comentou.

O primeiro tesoureiro da FIERN e presidente da FIERN Jovem, Djalma Júnior, avaliou que o evento proporcionou visibilidade às atividades econômicas das empresas industriais e ampliou o conhecimento da população sobre o Sistema FIERN. "A nossa Casa da Indústria acolheu muito bem as empresas e os empresários do setor. A estratégia de comunicação adotada também foi muito assertiva, porque muitas pessoas que não tinham conhecimento sobre a Federação vieram vivenciar suas atividades, dos sindicatos filiados e a atuação industrial", afirmou.

A avaliação positiva também foi compartilhada pelos vice-presidentes da Federação. Conceição Tavares, vice-presidente da FIERN e presidente do SINDIPLAST-RN, ressaltou a oportunidade de divulgação dos produtos e de aproximação entre empresários e potenciais parceiros. "A realização da feira foi uma excelente ideia e a execução também se destacou pelo êxito", afirmou. Segundo ela, o evento possibilitou aos participantes apresentar produtos, demonstrar sua capacidade empreendedora e estabelecer contatos para a realização de negócios.

TIAGO LIMA / FIERN



Presidente da FIERN, Roberto Serquiz, destaca êxito do evento na Casa da Indústria

PRISCILLA MOURA / FIERN



Mais de 2 mil pessoas circularam nos pavilhões e acessaram oficinas e palestras

O vice-presidente Edilson Trindade classificou a programação como um sucesso. "A Feira foi realizada com sucesso absoluto. A ideia e a iniciativa de realizar esta programação foram brilhantes. O presidente está de parabéns por idealizar um evento que agrega valor à indústria do Rio Grande do Norte. Foi importantíssimo e deve se repetir por muitos anos", afirmou.

Para o vice-presidente Marcelo Rosado, a exposição demonstrou a capacidade produtiva e a inovação dos diferentes setores industriais do Estado. "Com essa Feira, a indústria mostrou sua produção e competitividade", apontou. Ele também destacou a evolução dos mercados nos quais a indústria potiguar está inserida e a aproximação entre o setor e a comunidade. Marcelo Rosado também é presidente do SINECIM-RN (Sindicato das Indústrias de Extração de Calcário, Fabricação de Cimento, Cal e de Argamassa do Estado do Rio Grande do Norte).

A diretora da FIERN e vice-presidente do SIMETAL-RN, Tercina Mafalda de Amorim Suassuna, ressaltou o público expressivo e diversificado que circulou durante os dois dias de exposição. Ela também destacou a participação de 15 dos 31 associados do sindicato, que apresentaram produtos e demonstraram o potencial do segmento industrial.

O diretor da FIERN e presidente do SIESAL-RN, Airton Torres, avaliou que a exposição e a programação de palestras contribuíram para divulgar a atividade industrial potiguar. Ele também considerou acertada a escolha da Casa da Indústria para sediar o evento. "A decisão do presidente de realizar esta Feira foi muito acertada, ainda mais por fazê-la na Casa da Indústria", afirmou.

Para Ivanildo Maia, diretor da FIERN e presidente do SINDIPAN-RN, a exposição apresentou resultados positivos ao dar visibilidade à produção das empresas de diferentes segmentos. "Foi uma oportunidade muito relevante para que as pessoas conheçam nossa atividade. Os resultados são muito positivos. No nosso estande, por exemplo, estamos com parceiros e produtos dos associados", informou.

Instituições do Sistema FIERN

Os gestores das instituições que integram o Sistema FIERN também avaliaram positivamente a realização da Feira, com resultados que, segundo eles, superaram as projeções iniciais. O superintendente regional do IEL-RN, Jaime Mariz, considerou que o evento teve êxito na participação do público, na presença dos expositores e na programação. "Foi um sucesso em todos os aspectos, presença de público, participação de expositores e na programação, que trouxe um conteúdo inovador", salientou.

O diretor regional do SENAI-RN, Rodrigo Mello, também destacou a iniciativa. "A Feira foi uma iniciativa relevante e claramente assertiva. O presidente Roberto Serquiz apresenta à sociedade as potencialidades e as realizações da indústria potiguar", observou.

A superintendente regional do SESI-RN, Danielle Mafra, ressaltou a contribuição do evento para aproximar a população da Casa da Indústria e ampliar a compreensão sobre o papel do setor na economia estadual. "Com a realização deste evento, as pessoas passam a conhecer de forma mais direta e precisa a Casa da Indústria potiguar. Também proporcionou um espaço para a sociedade entender o lugar da atividade industrial na economia do Estado. Ao mesmo tempo, houve oportunidade de relacionamento entre diversos empreendedores", afirmou.

A coordenadora de Relações Institucionais e com o Mercado da FIERN, Ana Adalgisa Dias, também avaliou que a Feira alcançou os objetivos propostos. Ela destacou a participação dos 31 sindicatos, a circulação de público pelos estandes e a adesão às palestras e oficinas. "Os trinta e um sindicatos foram participativos e atuantes. Também trouxemos um público muito expressivo, que circulou nos estandes e acompanhou as palestras, que lotaram os auditórios. As oficinas, tanto a Cozinha Show quanto as de alimentação, utilizaram materiais produzidos no Rio Grande do Norte. E o SENAI, SESI e IEL também estiveram presentes com mostras ou oficinas atrativas e proveitosas. Portanto, a Feira atingiu todos os objetivos planejados, superando em alguns aspectos", concluiu. ●

Luiz Almir



A VOZ DO POVO

@comunicadorluizalmir verluizalmir@gmail.com

CEARÁ-MIRIM

REPRODUÇÃO



Começa hoje a festa da padroeira da cidade de Ceará-Mirim, no RN. A abertura contará com a Orquestra Prime, seguida por Circuito Musical, Brasas do Forró e Thiago Brado. O evento acontecerá de 28 de novembro a 8 de dezembro, com entrada gratuita, a partir das 20h, no Largo do Santuário de Nossa Senhora da Conceição, em frente à Praça Barão de Ceará-Mirim. Com certeza, será uma grande festa! Agradeço o convite do prefeito Antônio Henrique.

ELAS POR ELA

A vereadora de Natal, advogada e deputada federal eleita Nina Souza (PL) é uma das homenageadas na premiação *Mulheres que Fazem História 2026,* organizada pela revista Elas por Ela. Ex-secretária de Assistência Social do município, Nina tem uma trajetória marcada pela gestão pública. Com três mandatos no Legislativo Municipal, sua caminhada política reúne experiência na defesa dos direitos das mulheres. Parabéns!

FAZENDA

O presidente Lula desagradou sua própria base política ao colocar Luiz Carlos Trabuco na Fazenda. A repercussão não tem sido nada boa!

PROFESSORES

O STF determina que estados e municípios apliquem o piso salarial atualizado dos professores. Uma importante conquista para a categoria. Parabéns!

SHOPPING

Os principais shoppings de Natal funcionam com horário estendido desde esta sexta-feira 27, para atender ao aumento do fluxo de consumidores em função da *Black Friday*. De acordo com a CDL, o esquema especial seguirá durante todo o fim de semana. A maioria dos estabelecimentos funcionará das 7h às 23h.

SENADO

Flávio Bolsonaro chamou o presidente da Câmara dos Deputados, Hugo Motta, de "capacho de Lula" e declara apoio total a Rogério Marinho na disputa pela presidência do Senado.

UFRN

O amigo Rubens Maribondo venceu as eleições para a Reitoria da UFRN. Boa sorte nessa nova missão!

VISITA

A governadora Fátima Bezerra participou da abertura da *Feira da Indústria Potiguar*.

IMOBILIÁRIO

O mercado imobiliário de Natal registra um aumento de 256% nos lançamentos durante o terceiro trimestre. Um excelente resultado!

CELULARES

A Polícia Civil do RN mobiliza a entrega de 2,2 mil celulares recuperados. Mais da metade dos aparelhos já foi devolvida aos seus legítimos proprietários. Excelente trabalho!

PARNAMIRIM

Natal avalia restringir o atendimento a moradores de Parnamirim que deixam seu município em busca de assistência na UPA de Cidade Satélite. O assunto promete gerar debate!

Parnamirim quer negociar dívida com Natal para manter atendimentos na UPA Satélite

Prefeitura admite possibilidade de parcelamento do débito; reunião entre representantes dos dois municípios está prevista para segunda-feira 30

JOSÉ ALDENIR

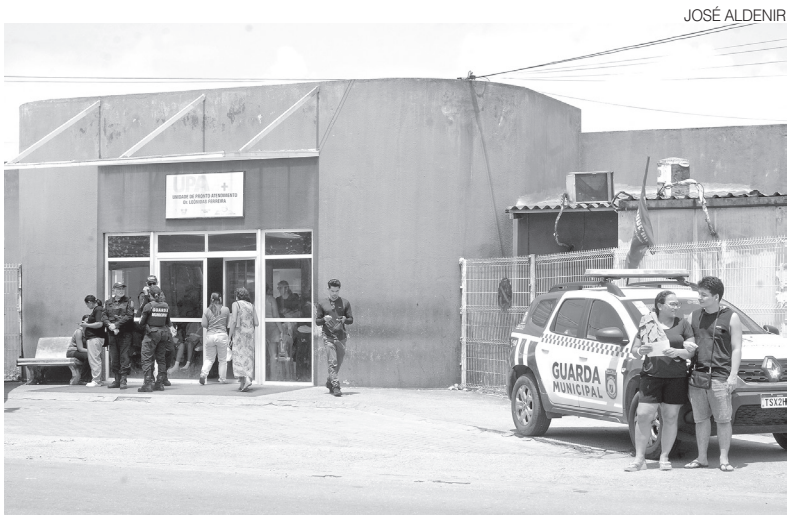

UPA Satélite realizou quase 16 mil atendimentos a moradores de Parnamirim em 2026

A Prefeitura de Parnamirim vai buscar um acordo com a Prefeitura do Natal para regularizar os débitos relacionados ao atendimento de moradores do município na rede de saúde da capital. A gestão municipal admite a possibilidade de parcelamento da dívida, diante da intenção anunciada pela Secretaria Municipal de Saúde de Natal (SMS) de restringir o atendimento a pacientes de Parnamirim classificados como de baixo risco na Unidade de Pronto Atendimento (UPA) de Cidade Satélite.

Em nota divulgada nesta sexta-feira 27, a Prefeitura de Parnamirim informou que mantém diálogo com a Secretaria Municipal de Finanças de Natal (Sefin) para tratar das pendências financeiras existentes desde 2024. Uma reunião entre representantes das duas administrações está prevista para segunda-feira 30.

"Parnamirim, assim como os demais municípios do Rio Grande do Norte, enfrenta dificuldades orçamentárias e financeiras. Diante desse cenário, a gestão municipal buscará construir, em conjunto com a Prefeitura do Natal, uma alternativa para a negociação do débito, incluindo a possibilidade de parcelamento", afirmou a administração municipal.

A manifestação ocorre após o secretário de Saúde de Natal, Geraldo Pinho, afirmar, na quinta-feira 26, que a capital poderá deixar de atender pacientes de Parnamirim classificados como de baixo risco na UPA de Cidade Satélite. Segundo o secretário, moradores do município vizinho representam até 25% dos atendimentos realizados na unidade, em determinados períodos.

"O município de Natal não recebe um centavo da Prefeitura de Parnamirim. Não paga a gente desde junho de 2024", declarou Pinho.

De acordo com o secretário, a falta de repasses compromete as finanças da capital e a disponibilidade de leitos. A eventual restrição atingiria pacientes enquadrados nas classificações de risco azul e verde, que correspondem a casos de menor gravidade. Os atendimentos de urgência e emergência seriam mantidos.

Os repasses financeiros estão previstos no Termo de Cooperação entre Entes Federativos, que envolve o Governo do Estado, Natal e cinco municípios da região metropolitana: Parnamirim, Ceará-Mirim, Macaíba, Extremoz e São Gonçalo do Amarante.

Segundo Geraldo Pinho, mesmo após audiências realizadas na Justiça Federal, Parnamirim ainda não havia apresentado uma proposta para quitar os débitos. Ceará-Mirim também possui pendências financeiras com a capital, enquanto Macaíba e São Gonçalo do Amarante já iniciaram os pagamentos.

Considerando o período entre agosto de 2024 e agosto de 2026, a dívida já passa de R$ 5 milhões, segundo a Secretaria Municipal de Saúde de Natal. Entre 1º de janeiro e 27 de novembro de 2026, quase 16 mil moradores de Parnamirim foram atendidos na UPA Satélite, de um total de quase 93 mil atendimentos na unidade.

As quatro UPAs de Natal realizam entre 40 mil e 45 mil atendimentos mensais, segundo Geraldo Pinho. A administração da capital ainda não estabeleceu prazo para a adoção das restrições. A Prefeitura de Parnamirim, por sua vez, não informou as condições de parcelamento que pretende apresentar na reunião de segunda-feira. ●

PREFEITURA MUNICIPAL DE IELMO MARINHO/RN

AVISO DE LICITAÇÃO
PREGÃO ELETRÔNICO Nº 013/2026

O Município de Ielmo Marinho/RN (Prefeitura Municipal), através de seu Pregoeiro e Equipe de Apoio, no uso de suas atribuições legais, torna público para o conhecimento dos interessados que promoverá em **10 de dezembro de 2026** (quinta-feira), **às 09:00**, no Portal de Compras Públicas: www.portaldecompraspublicas.com.br o PREGÃO ELETRÔNICO Nº 013/2026, visando o **registro de preços para futura e eventual aquisição de implementos agrícolas, compreendendo grades hidráulicas, grades aradoras de arrasto com controle remoto hidráulico e adubadeiras/plantadeiras, destinados ao atendimento das necessidades da Secretaria Municipal de Agricultura do Município de Ielmo Marinho/RN. O Edital encontra-se disponível na sede da Prefeitura Municipal, à Rua José Camilo Bezerra, nº 69, Centro, Ielmo Marinho/RN**, no horário das 8h00min às 13h00min, de segunda a sexta-feira, em dias úteis, ou retirado através do site: www.portaldecompraspublicas.com.br, ou através do e-mail: e-mail: licitacao@ielmomarinho.rn.gov.br.

Ielmo Marinho/RN, 27 de novembro de 2026.
Marcelo Henrique Viana da Silva
Pregoeiro Municipal

PREFEITURA MUNICIPAL DE TAIPU/RN

AVISO DE LICITAÇÃO
CONCORRÊNCIA ELETRÔNICA Nº 07/2026

O Município de Taipu/RN, torna público que **as 10h do dia 16 de dezembro de 2026,** fará realizar licitação na modalidade **CONCORRÊNCIA ELETRÔNICA**, tipo **MENOR PREÇO GLOBAL**, objetivando a **CONTRATAÇÃO DE EMPRESA DE ENGENHARIA PARA EXECUTAR A AMPLIAÇÃO DE META DA PAVIMENTAÇÃO DE ESTRADA VICINAL NO MUNICÍPIO DE TAIPU/RN LOCAL: COMUNIDADE UMARI, ZONA RURAL, TAIPU/RN**. O Edital e seus anexos encontram-se à disposição dos interessados nos sites: www.portaldecompraspublicas.com.br, www.taipu.rn.gov.br. Maiores informações pelo email cpl@taipu.rn.gov.br.

Cicero Ribeiro da Anunciação Neto
Agente de Contratação/Pregoeiro

Turismo

Prefeitura retoma consulta à comunidade sobre concessão do Complexo da Redinha

A Prefeitura do Natal dará continuidade, nesta segunda-feira 30, à Consulta Livre, Prévia e Informada (CLPI) com a comunidade tradicional da Redinha sobre o projeto de concessão do complexo turístico do bairro à iniciativa privada. A reunião será realizada às 19h, no Mercado da Redinha, sob a coordenação da Secretaria Municipal de Concessões, Parcerias, Empreendedorismo e Inovações (Sepae).

Durante o encontro, a gestão municipal apresentará o modelo de concessão, esclarecerá dúvidas e receberá contribuições de pescadores, permissionários, quiosqueiros, ambulantes, artesãos e demais integrantes da comunidade tradicional.

O processo de concessão do Complexo Turístico da Redinha — que inclui o mercado e seu entorno — está condicionado à realização da consulta desde julho de 2025, quando o Tribunal Regional Federal da 5ª Região (TRF5) acolheu pedido do Ministério Público Federal (MPF) para assegurar a participação da comunidade nas decisões sobre a gestão do complexo. A concessão à iniciativa privada havia sido autorizada por lei municipal sancionada em dezembro de 2024.

O Mercado da Redinha ficou fechado por dois anos e meio para receber obras de quase R$ 30 milhões. Após sucessivas reaberturas temporárias, o equipamento voltou a funcionar em dezembro de 2025. Em fevereiro deste ano, o prefeito Paulinho Freire anunciou que o mercado permaneceria aberto enquanto tramitasse o processo de concessão, que ainda não tem prazo definido para conclusão. ●

JOSÉ ALDENIR



Mercado fará um ano de reabertura

AGÊNCIA DE FOMENTO DO RIO GRANDE DO NORTE S/A
CNPJ Nº 03.848.103/0001-02

EDITAL DE CONVOCAÇÃO – ASSEMBLEIA GERAL EXTRAORDINÁRIA

São convidados os Senhores Acionistas da Agência de Fomento do Rio Grande do Norte S.A., situada na Rua Seridó, 466, Petrópolis, Natal/RN, a se reunirem em Assembleia Geral Extraordinária, no dia 10 de dezembro de 2026, às 10h, por meio de videoconferência, a fim de deliberarem sobre a seguinte **Ordem do Dia: a)** Eleição de Membro de Conselho Fiscal para complementação de mandato.

Natal/RN, 27 de novembro de 2026
Raimundo Alves Júnior
Presidente do Conselho de Administração da Agência de Fomento do Rio Grande do Norte S.A.

SINDICATO DOS TRABALHADORES NA INDÚSTRIA DA EXTRAÇÃO DO SAL DO RIO GRANDE DO NORTE

EDITAL DE CONVOCAÇÃO - ASSEMBLEIA GERAL EXTRAORDINÁRIA

O Sindicato dos Trabalhadores na Indústria da Extração do Sal do Rio Grande do Norte, por intermédio do seu Presidente, o Sr. Luiz Neto da Silveira, no uso de suas atribuições estatutárias e consoante disposições estatutárias, convoca todos os Trabalhadores na Indústria da Extração do Sal que prestam serviços nos municípios Acari, Açu, Afonso Bezerra, Água Nova, Alexandria, Almino Afonso, Alto do Rodrigues, Angicos, Antônio Martins, Apodi, Areia Branca, Arês, Augusto Severo, Baía Formosa, Baraúna, Barcelona, Bento Fernandes, Bodó, Bom Jesus, Brejinho, Caiçara do Norte, Caiçara do Rio do Vento, Caicó, Campo Redondo, Canguaretama, Caraúbas, Carnaúba dos Dantas, Carnaubais, Ceará-Mirim, Cerro Corá, Coronel Ezequiel, Coronel João Pessoa, Cruzeta, Currais Novos, Doutor Severiano, Encanto, Equador, Espírito Santo, Extremoz, Felipe Guerra, Fernando Pedroza, Florânia, Francisco Dantas, Frutuoso Gomes, Galinhos, Goianinha, Governador Dix-Sept Rosado, Guamaré, Ielmo Marinho, Ipanguaçu, Ipueira, Itajá, Itaú, Jaçanã, Jandaíra, Janduís, Januário Cicco, Japi, Jardim de Angicos, Jardim de Piranhas, Jardim do Seridó, João Câmara, João Dias, José da Penha, Jucurutu, Jundiá, Lagoa d'Anta, Lagoa de Pedras, Lagoa de Velhos, Lagoa Nova, Lagoa Salgada, Lajes, Lajes Pintadas, Lucrécia, Luís Gomes, Macaíba, Major Sales, Marcelino Vieira, Martins, Maxaranguape, Messias Targino, Montanhas, Monte Alegre, Monte das Gameleiras, Mossoró, Não Informado, Natal, Nísia Floresta, Nova Cruz, Olho d'Água do Borges, Ouro Branco, Paraná, Paraú, Parazinho, Parelhas, Parnamirim, Passa e Fica, Passagem, Patu, Pau dos Ferros, Pedra Grande, Pedra Preta, Pedro Avelino, Pedro Velho, Pendências, Pilões, Poço Branco, Portalegre, Porto do Mangue, Pureza, Rafael Fernandes, Rafael Godeiro, Riacho da Cruz, Riacho de Santana, Riachuelo, Rio do Fogo, Rodolfo Fernandes, Ruy Barbosa, Santa Cruz, Santa Maria, Santana do Matos, Santana do Seridó, Santo Antônio, São Bento do Norte, São Bento do Trairí, São Fernando, São Francisco do Oeste, São Gonçalo do Amarante, São João do Sabugi, São José de Mipibu, São José do Campestre, São José do Seridó, São Miguel, São Miguel do Gostoso, São Paulo do Potengi, São Pedro, São Rafael, São Tomé, São Vicente, Senador Elói de Souza, Senador Georgino Avelino, Serra Caiada, Serra de São Bento, Serra do Mel, Serra Negra do Norte, Serrinha, Serrinha dos Pintos, Severiano Melo, Sítio Novo, Taboleiro Grande, Taipu, Tangará, Tenente Ananias, Tenente Laurentino Cruz, Tibau, Tibau do Sul, Timbaúba dos Batistas, Touros, Triunfo Potiguar, Umarizal, Upanema, Várzea, Venha-Ver, Vera Cruz, Viçosa e Vila Flor do **ESTADO DO RIO GRANDE NORTE**, a comparecerem à **Assembleia Geral Extraordinária**, a realizar-se em sua sede localizada à **Rua Wenceslau Braz, nº 241, Paredões, Mossoró/RN, CEP: 59.610-140**, no dia **02/12/2026 com primeira convocação às 09:00h e, em segunda convocação, no mesmo dia, às 10:00h**, **para discussão e aprovação da pauta de reivindicações** com vista a celebrar Acordos Coletivo de Trabalho com empresas do segmento econômico na Indústria da Extração do Sal e Convenções Coletiva de Trabalho com SIESAL - Sindicato da Indústria da Extração do Sal no Estado do RN e Federação das Indústrias do Estado do Rio Grande do Norte, para o exercício de 2027 a 2028, com vigência de 01/01/2027 a 31/12/2028 e aprovação de data-base em 1º de Janeiro, aprovando ainda:

1) Instalação do processo de negociação coletiva de trabalho pela via da autocomposição e, se necessário, por intermédio da mediação da SRTE e/ou MPT no RN., negociações pré-processuais e, caso não ocorra êxito no processo de negociação, autorizar a instauração de greve e, se necessário, do Dissídio Coletivo do Trabalho junto ao TRT 21ª;
2) fixar os percentuais e valores correspondentes às contribuições sindicais, taxas assistências e demais formas de fonte de custeio deste Sindicato;
3) aprovação da cobrança de honorários advocatícios contratuais em relação a todas as ações coletivas e ações de cumprimento ajuizadas pelo sindicato, no percentual de 10% para o trabalhador associado e 30% para o trabalhador não associado;
4) Decretar assembleia Geral Permanente até o final do processo de celebração da Convenção Coletiva de Trabalho.

Mossoró/RN, 27 de novembro de 2026.
Luiz Neto da Silveira
Presidente – SITINSAL/RN

SINTRAHOTELEIROS ZONA SUL

SINDICATO INTERMUNICIPAL DOS TRABALHADORES NO COMERCIO HOTELEIRO DA ZONA SUL DO ESTADO DO RIO GRANDE DO NORTE
Inscrito no CNPJ sob nº 23.858.748/0001-25, situado a Rua Coronel Antônio Galdino, 165, 1º andar, Centro, CEP.: 59173-000 - Goianinha/RN – Fone: (84) 3243-2961 - E-mail: sintrahoteleirosrn@hotmail.com

EDITAL PARA CONVOCAÇÃO DE ASSEMBLEIA GERAL

O Sindicato Intermunicipal dos Trabalhadores no Comércio Hoteleiro da Zona Sul do Estado do Rio Grande do Norte – SINTRAHOTELEIROS RN, **Convoca** todos os associados, quites com suas obrigações sindicais, para **Assembleia Geral de prestação e aprovação de contas** desta entidade do exercício de 2026 (01/01/2026 a 31/12/2026), a realizar-se em sua sede na Rua Coronel Antônio Galdino, n.º 165, 1º andar, Centro – Goianinha/RN, CEP. 59173-000, no dia 28 de dezembro de 2026, às 09:30h, com a presença da maioria dos sócios, e em segunda convocação, às 10hs, com qualquer número de sócios.

Goianinha-RN, 27 de novembro de 2026.
Jose Camilo da Silva - Presidente
SINTRAHOTELEIROS RN

Associação Recreativa dos Funcionários dos Correios – ARCO/RN

ASSEMBLEIA GERAL EXTRAORDINÁRIA
CONVOCAÇÃO

O Presidente da Associação Recreativa dos Funcionários dos Correios – ARCO/RN, dentro das suas atribuições legais juntamente com a diretoria executiva, vêm através desta convocar todos os associados efetivos a comparecerem à **Assembleia Geral Extraordinária,** que será realizada no dia 11 de dezembro de 2026, às 19:00 horas, na sede social localizada na Av. Benedito Santana, 1956, Conj. Amarante, São Gonçalo do Amarante/RN. Na ocasião será apreciada entre os associados a proposta de permuta da sede social da ARCO/RN, previamente analisada por esta presidência e a diretoria executiva.

Tal convocação atende aos prazos e critérios previstos no Estatuto da Associação, Capítulo VIII, Artigo 36, Parágrafo II, Item C.

São Gonçalo do Amarante, 01/12/26
José Carlos Silva Cabral
Presidente da ARCO-RN

PODER JUDICIÁRIO DO ESTADO DO RIO GRANDE DO NORTE

TRIBUNAL DE JUSTIÇA DO ESTADO DO RIO GRANDE DO NORTE
COORDENADORIA DE LICITAÇÃO, CONTRATOS E CONVÊNIOS

AVISO DE LICITAÇÃO
PREGÃO ELETRÔNICO Nº 39/2026
PROCESSO Nº 04101.072950/2026-74

O Tribunal de Justiça do Rio Grande do Norte, através da Agente de Contratação/Pregoeira habilitada, torna público que realizará licitação na modalidade **PREGÃO ELETRÔNICO**, do tipo **MENOR PREÇO POR GRUPO ÚNICO,** objetivando a **contratação de empresa para fornecimento de togas destinadas ao uso por desembargadores, magistrados e jurados durante as sessões de julgamento realizadas no âmbito do Poder Judiciário do Estado do Rio Grande do Norte**. As Propostas serão recebidas a partir **de 30/11/2026 às 08 horas, até 14/12/2026, às 14 horas.** As propostas serão abertas no **dia 14/12/2026, às 14 horas**. Para todas as referências de tempo será observado o horário de Brasília/DF. O Edital e seus anexos poderão ser adquiridos no site oficial do TJ/RN, no endereço eletrônico www.tjrn.jus.br, opção "licitações", no link correspondente a este Pregão, e no site www.gov.br (compras.gov), onde ocorrerá o certame. Quaisquer outras informações poderão ser obtidas através dos telefones (84) 3673-8320 ou (84) 3673-8322 de segunda a quinta-feira das 8h às 17h e nas sextas-feiras das 8h às 14h, via Internet, pelo endereço eletrônico pregao@tjrn.jus.br.

Natal/RN, 27 de novembro de 2026
Erilange Cristiane Araújo de Souza
Agente de Contratação/Pregoeira

ANUNCIE AQUI. AGORARN
PUBLICA@AGORARN.COM.BR

PEDIDO DE LICENÇA DE REGULARIZAÇÃO DE OPERAÇÃO

51.343.040 ROSENILDA VARELA DE ARAUJO, CNPJ nº 51.343.040/0001-77, torna público que está requerendo ao Instituto de Desenvolvimento Sustentável e Meio Ambiente do Rio Grande do Norte – Idema, a LRO para **empreendimento turístico**, localizado no **Povoado Nascença Catolé, Catolé/Área rural, Pureza/RN.**

ROSENILDA VARELA DE ARAÚJO
Proprietária

PEDIDO DE RENOVAÇÃO DE LICENÇA DE OPERAÇÃO

Metacom Mineração S.A., CNPJ 17.203.607/0001-71, torna público que está requerendo ao Instituto de Desenvolvimento Sustentável e Meio Ambiente do Rio Grande do Norte – DEMA a LRO para a atividade de extrativismo mineral – lavra de rocha pegmatítica (tantalita, feldspato, muscovita, quartzo), em uma área de 2,86 hectares, com previsão de 3.570 m³/mês de material explotado, localidade Quixaba, zona rural, São Tomé/RN.

César Costa de Oliveira
Engenheiro Geólogo, Mineração e Meio Ambiente

MUNICÍPIO DE SÃO GONÇALO DO AMARANTE/RN
SERVIÇO AUTÔNOMO DE ÁGUA E ESGOTO - SAAE/SGA
AVISO DE LICITAÇÃO

O Serviço Autônomo de Água e Esgoto-SAAE do Município de São Gonçalo do Amarante/RN, torna público, nos termos do §1º do art. 54 da Lei nº 14.133/2021, o aviso de licitação referente ao PROCESSO Nº 260037-1 – **PREGÃO ELETRÔNICO Nº 037/2026.** Objeto: Futura e eventual contratação de empresa especializada na execução, sob demanda, de serviços de perfuração e construção de poços tubulares profundos nas Zonas Rural e Urbana de São Gonçalo do Amarante/RN, incluindo perfuração, fornecimento e instalação de revestimentos e filtros, pré-filtro, proteção sanitária, desenvolvimento, testes de bombeamento e recuperação, desinfecção, análises da água e elaboração do relatório técnico final. As propostas deverão ser cadastradas no sistema eletrônico provido pelo Portal de Compras Públicas, através do endereço eletrônico: www.portaldecompraspublicas.com.br, a partir do dia 30/11/2026. A sessão pública deste Processo Licitatório será realizada no dia 15/12/2026 às 09h01min. O Edital e seus anexos contendo todas as informações do certame estarão disponíveis através dos sites: www.portaldecompraspublicas.com.br; www.saae.saogoncalo.rn.gov.br e no Portal Nacional de Contratações Públicas (pncp.gov.br). Informações e esclarecimentos, através do Portal de Compras Públicas ou pelo e-mail: licitacao.saaesga@gmail.com.

São Gonçalo do Amarante/RN, 27 de novembro de 2026.
Lucione Moura Soares
Agente de Contratação

PREFEITURA MUNICIPAL DE PARELHAS/RN

AVISO DE DATA DE LICITAÇÃO
CONCORRÊNCIA Nº 05/2026
PROCESSO ADMINISTRATIVO Nº 7754/2026

O Município de Parelhas/RN através de sua agente licitante, torna público **que às 8:00 horas do dia 15/12/2026** realizará licitação na modalidade **CONCORRÊNCIA ELETRÔNICA Nº 05/2026**, através do site www.portaldecompraspublicas.com.br, tendo como objeto: **PAVIMENTAÇÃO EM PARALELEPÍPEDOS GRANÍTICOS COM DRENAGEM SUPERFICIAL REQUALIFICAÇÃO E CONSTRUÇÃO DE NOVOS ACESSOS À ORLA DO RIO SERIDÓ NO MUNICÍPIO DE PARELHAS/RN,** com início de envio de propostas a partir do dia **01/12/2026**. As especificações estão estabelecidas no Projeto Básico, edital e seus Anexos. O edital e seus anexos encontram-se à disposição dos interessados nos sítios eletrônicos www.parelhas.rn.gov.br e www.portaldecompraspublicas.com.br. E-mail: pmplicitacoes@gmail.com.

Parelhas, 27 de novembro de 2026
Nádia Néri de Oliveira Macêdo
Agente Licitante

PREFEITURA MUNICIPAL DE SÃO JOSÉ DE MIPIBU/RN

PREGÃO ELETRÔNICO Nº 35/2026
PROCESSO ADMINISTRATIVO N° 6.393/2026

OBJETO: **Registro de Preços para futura e eventual aquisição, de forma parcelada e conforme demanda, de Materiais, Insumos, Instrumentais e Equipamentos Odontológicos, destinados ao Centro de Especialidades Odontológicas (CEO) e às Equipes de Saúde Bucal das Unidades Básicas de Saúde do Município de São José de Mipibu/RN, sob a responsabilidade da Secretaria Municipal de Saúde.**

AVISO DE REAPRAZAMENTO E RETIFICAÇÃO DE LICITAÇÃO

O Município de São José de Mipibu/RN, por intermédio da Prefeitura Municipal de São José de Mipibu, representada por sua Agente de Contratação designada pela Portaria 163/2026, torna público para conhecimento dos interessados que o certame em epígrafe, na modalidade **PREGÃO**, na forma **ELETRÔNICA**, para **REGISTRO DE PREÇOS**, do tipo do tipo **MENOR PREÇO GLOBAL POR LOTE (12 lotes),** cujo objeto é o **Registro de Preços para futura e eventual aquisição, de forma parcelada e conforme demanda, de Materiais, Insumos, Instrumentais e Equipamentos Odontológicos, destinados ao Centro de Especialidades Odontológicas (CEO) e às Equipes de Saúde Bucal das Unidades Básicas de Saúde do Município de São José de Mipibu/RN, sob a responsabilidade da Secretaria Municipal de Saúde**, anteriormente suspenso em razão de acolhimento de Impugnação ao Edital, teve seu instrumento convocatório retificado no tocante à alteração quanto às especificações técnicas do Item 11, constante do Lote 03 - Equipamentos Consultórios Odontológicos e do seu valor estimado da contratação. Considerando que as modificações promovidas afetam diretamente a formulação das propostas, fica **REABERTO** o prazo inicialmente estabelecido, nos termos do art. 55, § 1º, da Lei Federal nº 14.133/2021, ficando a sessão pública **reaprazada** conforme segue: as Propostas Comerciais serão recebidas a partir **das 10h00min do dia 01/12/2026 até as 10h00min do dia 10/12/2026**, por meio do endereço eletrônico www.portaldecompraspublicas.com.br, onde se encontra o link "registro de proposta", podendo os interessados cadastrar ou substituir propostas no sistema eletrônico. O Edital retificado e seus anexos encontram-se disponíveis para consulta e download gratuito, no Site Oficial da Prefeitura Municipal, no Portal Nacional de Contratações Públicas (PNCP).

São José de Mipibu/RN, 27 de novembro de 2026
Arialda Helena do Carmo Martins
Agente de Contratação/Pregoeira
Portaria Nº 163/2026

MUNICÍPIO DE SÃO GONÇALO DO AMARANTE/RN
SERVIÇO AUTÔNOMO DE ÁGUA E ESGOTO - SAAE/SGA
AVISO DE LICITAÇÃO

O Serviço Autônomo de Água e Esgoto-SAAE do Município de São Gonçalo do Amarante/RN, torna público, nos termos do §1º do art. 54 da Lei nº 14.133/2021, o aviso de licitação referente ao PROCESSO Nº 260030-1 – **PREGÃO ELETRÔNICO Nº 030/2026 – 2ª chamada**. Objeto: Registro de Preços para futura e eventual aquisição de materiais de consumo elétricos, materiais hidráulicos e ferramentas profissionais, destinados à recomposição do estoque do Almoxarifado Central do Serviço Autônomo de Água e Esgoto – SAAE de São Gonçalo do Amarante/RN, visando atender às demandas contínuas das equipes operacionais responsáveis pela execução de serviços de manutenção preventiva, corretiva e emergencial nos sistemas de abastecimento de água e demais instalações operacionais da Autarquia, conforme condições, quantidades, modelos e exigências estabelecidas no edital e seus anexos. As propostas deverão ser cadastradas no sistema eletrônico provido pelo Portal de Compras Públicas, através do endereço eletrônico: www.portaldecompraspublicas.com.br, a partir do dia 30/11/2026. A sessão pública deste Processo Licitatório será realizada no dia 10/12/2026 às 09h01min. O Edital e seus anexos contendo todas as informações do certame estarão disponíveis através dos sites: www.portaldecompraspublicas.com.br; www.saae.saogoncalo.rn.gov.br e no Portal Nacional de Contratações Públicas (pncp.gov.br). Informações e esclarecimentos, através do Portal de Compras Públicas ou pelo e-mail: licitacao.saaesga@gmail.com.

São Gonçalo do Amarante/RN, 27 de novembro de 2026.
Lucione Moura Soares
Agente de Contratação

Natal celebra samba neste sábado com shows no Potengi e Redinha

Programação reúne artistas locais e o compositor baiano Nelson Rufino neste sábado, com passeios de barco e apresentações no Mercado da Redinha

CYNTHIA CAMPOS



Analuh Soares se apresenta no sábado 28 no passeio de barco pelo Rio Potengi

O samba vai ocupar dois dos principais cartões-postais de Natal neste sábado 28. Com apresentações musicais a bordo de embarcações no Rio Potengi e shows no Mercado da Redinha, a capital potiguar recebe uma programação especial em celebração ao Dia Nacional do Samba. O evento marca os 18 anos das comemorações alusivas à data na cidade e reúne artistas locais e nomes reconhecidos nacionalmente, como o compositor baiano Nelson Rufino.

A programação começa com passeios de barco pelo Rio Potengi, que permitirão ao público apreciar a paisagem da capital potiguar e o pôr do sol ao som de música ao vivo. As apresentações a bordo ficarão por conta de Analuh Soares, Leno Simpatia e Resenha do Samba. As vagas para a atividade são limitadas e, segundo a organização, as reservas estavam próximas de se esgotar.

A partir das 15h, o Mercado da Redinha recebe uma sequência de apresentações musicais. Entre as atrações confirmadas estão Samba do Abacho, Mesa Doze, grupo que comemora duas décadas de trajetória, Debinha Ramos, Didu Nogueira e Nelson Rufino, compositor responsável por clássicos do samba brasileiro.

Além de reunir diferentes gerações de músicos, a programação aproxima a produção cultural potiguar de espaços tradicionalmente associados ao turismo e à história de Natal. A proposta é oferecer uma alternativa de lazer para moradores e visitantes, além de ampliar a circulação do trabalho dos artistas locais. O evento conta com a parceria da Prefeitura do Natal, por meio da Secretaria Municipal de Cultura (Secult) e da Fundação Cultural Capitania das Artes (Funcarte).

Para a secretária municipal de Cultura e presidente da Funcarte, Iracy Azevedo, a realização da programação contribui para o reconhecimento dos músicos que mantêm viva a tradição do gênero na capital potiguar.

"Valorizar o samba é também reconhecer a história, a identidade e a contribuição dos nossos artistas para a cultura de Natal. A Prefeitura tem a satisfação de apoiar iniciativas que impulsionam o trabalho dos músicos locais, fortalecem nossos espaços culturais e proporcionam entretenimento de qualidade tanto para a população quanto para os turistas que visitam a nossa cidade", afirmou Iracy Azevedo.

Os interessados em participar dos passeios de barco ou obter mais informações sobre as apresentações podem entrar em contato com a organização pelo WhatsApp (84) 99402-3375. ●

Serviço

Celebração do Dia Nacional do Samba em Natal
Data: sábado, 28 de novembro
Passeios de barco pelo Rio Potengi
- Analuh Soares
- Leno Simpatia
- Resenha do Samba

Shows no Mercado da Redinha — a partir das 15h
- Samba do Abacho
- Mesa Doze
- Debinha Ramos
- Didu Nogueira
- Nelson Rufino

Informações e reservas: (84) 99402-3375 (WhatsApp).

Rock

Uskaravelho comemora 25 anos com festa em Natal

Com uma trajetória que atravessa diferentes gerações do público potiguar, a banda Uskaravelho celebra 25 anos de carreira neste sábado 28, com uma programação especial no Rooftop Dunas, em Natal. A festa contará com a participação do cantor Ricardo Chaves, além de apresentações de André Rangel, da banda United e de Alan Persa. A abertura dos portões está marcada para as 19h.

Fundado em 2001, o Uskaravelho consolidou sua presença na cena musical do Rio Grande do Norte com um repertório que reúne clássicos do rock nacional e sucessos de diferentes épocas. Ao longo de duas décadas e meia, o grupo conquistou espaço na programação cultural da capital potiguar e participou de festivais como o MADA e o Festival DoSol.

A trajetória da banda também inclui o lançamento de trabalhos autorais, registros de apresentações ao vivo e a realização de projetos dedicados a nomes da música brasileira. Entre eles está o espetáculo "Mais do Mesmo", tributo à Legião Urbana apresentado no Teatro Riachuelo, que obteve repercussão entre o público e a crítica.

Atualmente, o Uskaravelho é formado por Clênio Maciel (voz), Jeff Soares (baixo), Caio César (guitarra), Madson Lima (teclado) e Jr. Cavalo (bateria).

A comemoração dos 25 anos reúne músicos de diferentes estilos em uma noite dedicada à trajetória do grupo. Os ingressos estão disponíveis na plataforma OutGo. ●

DIVULGAÇÃO



Fundado em 2001, o Uskaravelho consolidou sua presença na cena musical

Serviço

Evento: Uskaravelho – 25 anos
Data: sábado, 28 de novembro
Horário: Abertura dos portões às 19h
Local: Rooftop Dunas, em Natal
Atrações: Uskaravelho, Ricardo Chaves, André Rangel, banda United e Alan Persa
Ingressos: Plataforma OutGoo.

Simone Silva SOCIAL



@simonesilvarn

sim.eventosrn@gmail.com

"Ouvir o coração é o que pode te trazer paz."

LIDE MOSTRA FORÇA DO EMPREENDEDORISMO POTIGUAR

Jean Valério é um danado. O jornalista que ousou sair da caixa e investir no mundo empresarial é hoje uma das autoridades no segmento, circulando entre grandes e fazendo eventos igualmente grandiosos. Um deles, sem dúvida, ocorreu quinta passada. A 6ª edição do *Prêmio Líderes Regionais do Rio Grande do Norte* reuniu, no Olimpo, o crème de la crème, celebrando 33 marcas e gestores de destaque no Estado, após votação histórica que alcançou 658.880 votos, demonstrando tanto a força de Valério – que preside o LIDE RN e é também fundador e CEO do Fórum Negócios Group – quanto a do empreendedorismo potiguar. Durante o evento, foram homenageados nomes como André Elali, José Lucena, Rose Grayse, Sérgio Azevedo e Silvio Bezerra, além do secretário de Comunicação do Estado, Daniel Cabral. Zauleide Queiroz e Diogo Gaspar estiveram entre os empresários do ano.



Antônio Leite e Zauleide Queiroz, da Ster Bom, com Jean Valério



Cadu Xavier, Mariana Fernandes, Clara Moreno e Jean Valério



Sessé Gaspar e Poliana Simas



Guilherme Gomes, da Aerotur, e André Elali



Sérgio Azevedo, da DoisA



Horácio Azevedo, da Pulse



Fabia Symone, do Nordestão

SAIBA TUDO

●Paulo de Paula, Rafael Miranda e Henrique Heltai apresentam o primeiro clube de experiências de Natal, o JoyPass. Para isso, na próxima terça-feira, recebem convidados especiais em noite diferenciada no Platter for You, quando darão a conhecer o inovador projeto.

●É hoje, no Espaço Renata Motta, que professores e alunos que integraram a primeira turma de Direito da UNP vão se reencontrar na festa que marca os 30 anos da classe. A festa, batizada de 30TOU, tem entre as organizadoras Manu Costa.

●Brunna Simonetti finaliza hoje mais uma edição da imersão *Protagonista Experience*, reunindo, no Wish Natal Resort, 100 mulheres que constroem marcas, influenciam pessoas e movimentam negócios, em torno de visão estratégica, troca de repertório e novas oportunidades.

●Será em Araguari (MG) que o advogado potiguar Arnaldo Neto vai trocar alianças com a bela Bruna. A boda está marcada para o dia 17 de agosto de 2027, e os convites já estão sendo distribuídos. Felicidades ao casal!

●No próximo dia 2, o trio do Cave Festival, leia-se Marcelo Gurgel, Militão Chaves e Jaime Lourenço, promove evento para fortalecer conexões com parceiros e imprensa e, certamente, apresentar as novidades da edição Summer. Será no O Poeta.



CARLOS KELSEN



EDINEUBA MARIA BARBOSA



FÁTIMA DELGADO



JOMARDO JOMAS



JORGINHO BEZERRA



SOCORRO GALVÃO

Happy Birthday

Janaína Lopes, Maria do Carmo Falcão, Socorro Galvão, Isnara Gurgel, Elisângela Câmara, Érika Mendonça, Pedro Lucas e Alcida Maia.

Domingo

Toninho Magalhães, Castilho Sávio, Cleide Teixeira, Rosa Silva, Michelle Geppet, Lorena Asevedo, Edineuba Maria Barbosa, José Maria Cunha Melo e Cláudio Paiva.

Segunda

Carlos Kelsen, Jaques Filho, Jubileu Filho, Max Lopes, Amanda Pessoa de Melo, Jorginho Bezerra, Jomardo Jomas, Eduardo José Alves, Witame Barbosa, Igor Pipolo, Fátima Delgado Nobre e Francilmar.

Reinserção

Parnamirim firma convênio para utilização de mão de obra prisional em serviços públicos

A Prefeitura de Parnamirim firmou convênio com a Secretaria de Estado da Administração Penitenciária (Seap) para utilizar mão de obra prisional na recuperação de equipamentos públicos e na produção de materiais destinados a serviços de infraestrutura urbana. O acordo foi assinado nesta sexta-feira 27 pela prefeita Nilda Cruz (SDD) e pelo secretário estadual Raimundo Aribaldo, na Penitenciária Estadual de Alcaçuz, em Nísia Floresta.

Com vigência inicial de cinco anos, o convênio contempla detentos dos regimes fechado e semiaberto, além de egressos do sistema prisional. Inicialmente, os trabalhos serão direcionados à recuperação de estruturas de praças públicas, incluindo equipamentos de academias da terceira idade.

A parceria também prevê a fabricação de blocos de concreto intertravados, que poderão ser utilizados na pavimentação de ruas e outros espaços públicos do município. "A Prefeitura de Parnamirim veio com a necessidade de pavimentar as ruas do município e nós temos o produto, que são blocos produzidos com mão de obra qualificada e a um custo menor", afirmou Raimundo Aribaldo.

A Seap ficará responsável pela seleção dos trabalhadores, considerando critérios de segurança, aptidão técnica e boa conduta, além da coordenação das atividades. A prefeitura disponibilizará os recursos necessários à execução dos serviços.

O convênio busca reduzir despesas municipais e ampliar as oportunidades de qualificação profissional e reinserção social da população carcerária. ●

JOSÉ ALDENIR



Gestores ao firmarem parceria

PEDIDO DE LICENÇA DE REGULARIZAÇÃO DE OPERAÇÃO – LRO

DELÍCIA INDÚSTRIA E COMÉRCIO DE MASSAS LTDA, CNPJ: 21.417.828/0001-10, torna público que está requerendo do IDEMA, a **Licença de Regularização de Operação - LRO**, para **Unidade de fabricação de produtos de panificação**, Rua Sinhôzinho, nº 376, Galpão I, Parque de Exposições, Parnamirim/RN.

DELÍCIA INDÚSTRIA E COMÉRCIO DE MASSAS LTDA
CNPJ: 21.417.828/0001-10

ESTADO DO RIO GRANDE DO NORTE
PREFEITURA MUNICIPAL DE LAGOA NOVA
CNPJ 08.182.313/0001-10

AVISO DE LICITAÇÃO
PREGÃO ELETRÔNICO Nº 031/2026

A Prefeitura Municipal de Lagoa Nova/RN torna público que realizará licitação na modalidade **PREGÃO ELETRÔNICO**, com critério de julgamento de **MENOR PREÇO POR ITEM**, objetivando a **AQUISIÇÃO DE VEÍCULO AUTOMOTOR TIPO VAN, COM ACESSIBILIDADE PARA PESSOAS COM DEFICIÊNCIA (PCD), DESTINADO AO TRANSPORTE DE PACIENTES E DEMAIS USUÁRIOS DOS SERVIÇOS DA SECRETARIA MUNICIPAL DE SAÚDE DO MUNICÍPIO DE LAGOA NOVA/RN**, nos termos da Lei nº 14.133/2021. O RECEBIMENTO DAS PROPOSTAS ocorrerá **das 11h00 de 30/11/2026 até as 06h00 de 16/12/2026**, com ABERTURA DAS PROPOSTAS **às 14h00** e início da disputa **às 14h30 do dia 16/12/2026**, no site www.portaldecompraspublicas.com.br, observado o horário de Brasília/DF. O Edital estará disponível a partir **de 30/11/2026** no referido portal, no site www.lagoanova.rn.gov.br (Portal da Transparência), na sede da Prefeitura Municipal, das 8h00 às 13h00, em dias úteis, ou pelo e-mail cpl@lagoanova.rn.gov.br. Os pedidos de esclarecimento e as impugnações deverão ser apresentados diretamente no portal.

Lagoa Nova/RN, 27 de novembro de 2026
Renata Sabrina Silva de Menezes
Pregoeira

PREFEITURA MUNICIPAL DE JARDIM DE ANGICOS/RN

AVISO DE CHAMAMENTO PÚBLICO Nº 005/2026 – PMJA
PROCESSO ADMINISTRATIVO Nº 142/2026

A Prefeitura Municipal de Jardim de Angicos/RN, através da Comissão de Seleção para processamento e julgamento de Chamamento Público, torna público que realizará **CHAMADA PÚBLICA**, objetivando o **CHAMAMENTO PÚBLICO para qualificação de pessoas jurídicas de direito privado, sem fins lucrativos, como credenciamento de organização da sociedade civil para celebração de parceria com a administração pública municipal, em regime de mútua cooperação, sob a égide da Lei Federal nº 13.019/2014 e suas alterações, através de termo de colaboração, para a execução dos serviços, ações, procedimentos e atividades em saúde, contemplando equipe de multiprofissionais para unidades básicas de saúde e unidade mista deste município, atividades educacionais e atividades da assistência social do município de Jardim De Angicos/RN**. O credenciamento para qualificação ocorrerá **das 00h01min do dia 30 de novembro de 2026 até às 13h00min do dia 30 de dezembro de 2026**, referente ao objeto em epígrafe na sala do Setor de Licitação, Centro Administrativo do Município, Rua Pe. Saturnino de Jesus Bezerra, nº 69, centro, Jardim de Angicos/RN – CEP: 59.544-000, Setor de Licitações. Outros esclarecimentos necessários deverão se dirigir na Sede da Prefeitura Municipal de Jardim de Angicos, no horário das 08h00min às 13h00min, em dias úteis. Qualquer informação poderá ser obtida no endereço e horário supracitado. A **Retirada do Edital e seus anexos encontra-se à disposição na sala do Setor de Licitação e através do e-mail**: setordelicitacoespmja@gmail.com **e através do site** www.jardimdeangicos.rn.gov.br/.

Jardim de Angicos/RN, 27 de novembro de 2026
PEDRO SEGUNDO DE LIMA NETO
Presidente
Portaria nº 159/2026 – GP

COOPERATIVA AGROPECUÁRIA DO TERRITÓRIO TERRA DOS POTIGUARES – COOPTERRA.
CNPJ: 36.290.331/0001-50 - NIRE: 24.4.00011409.

EDITAL DE CONVOCAÇÃO - ASSEMBLEIA GERAL EXTRAORDINÁRIA.

O Presidente da **COOPERATIVA AGROPECUÁRIA DO TERRITÓRIO TERRA DOS POTIGUARES – COOPTERRA,** no uso de suas atribuições estatutárias, de acordo com o inciso IV do art. 55, **convoca** os 54 (cinquenta e quatro) cooperados, para se reunirem em **Assembleia Geral Extraordinária**, a ser realizada em sua sede, na Avenida Moema Tinoco da Cunha Lima, 4054, Loteamento Gramorezinho, Lagoa Azul, Natal/RN, CEP: 59133-090, no dia 10 de dezembro de 2026, (quinta-feira), em primeira convocação às 07h (sete horas), com a presença de 2/3 (dois terços) do número total de cooperados; em segunda convocação, às 08h (oito horas) no mesmo dia e local, com a presença da metade mais um do número total de cooperados e em terceira e última convocação, às 09h (nove horas), com a presença mínima de 10 (dez) cooperados, a fim de deliberarem sobre a seguinte **ORDEM DO DIA**: **I** - Apresentação e aprovação da Ata da Reunião Extraordinária do Conselho de Administração, realizada em 26.11.2026**. II** - Reforma do Estatuto Social. **III** - Regularização e atualização do Cadastro Físico de Cooperados. **IV** - Outros assuntos não deliberativos de interesse social.

Natal/RN, 27 de novembro de 2026.
José Robério Domingos da Silva. - CPF: 512.505.274-49.

CONCESSÃO DE LICENÇA SIMPLIFICADA

A Empresa **BRITAMIX MATERIAIS E CONSTRUCOES LTDA**, inscrita no **CNPJ: 67.256.839/0001-66** torna público que recebeu do Instituto de Desenvolvimento Sustentável e Meio Ambiente – IDEMA, a **Licença Simplificada – LS** com processo de **N°2026-265859/TEC/LS-0274 e com validade de 25/11/2032** para o empreendimento denominado de **BRITAMIX MATERIAIS E CONSTRUCOES LTDA**, desenvolver atividade de **Unidade Central de Concreto Usinado**, localizado na Avenida Engenheiro Caetano de Palhares, S/N, Bairro Vilar, Município de Macaíba/RN.

BRITAMIX MATERIAIS E CONSTRUCOES LTDA
Proprietário

3° Cartório de Notas
1ª CRI Natal–RN

EDITAL DE INTIMAÇÃO EXTRAJUDICIAL

Liane Coêlho Fagundes Tavares, Tabeliã do 3º Ofício de Notas e Oficiala da 1ª C.R.I. – Natal/RN, em cumprimento ao Requerimento, oriundo de Bauru/SP, datado de 09/11/2026, em consonância ao § 4º do Art. 26 da Lei nº. 9.514 de 20/11/1997; **INTIMAR**, o(a) Sr(a). **VALERIA CARVALHO DE LUCENA CPF: XX.428.469-XX,** na qualidade de parte requerida da dívida relativa ao contrato de financiamento imobiliário nº. 160000006023, firmado com o(a) Credor(a) Fiduciário(a) aos 05/08/2014, devidamente registrado sob o ato nº. R-1/R-2 da matrícula nº. 39.413, cujas prestações vencidas estarão sujeitas a atualização monetária, aos juros de mora e às despesas de cobrança até a data de pagamento, somando-se também, os que vencerem nesse período e demais encargos posicionados até **25/11/2026** que corresponde a **R$ 59.502,21** (cinquenta e nove mil quinhentos e dois reais e vinte um centavos), para que se dirija a esta Serventia e/ou diretamente na Agência, onde deverá efetuar a purga do débito acima discriminado, no prazo estipulado de 15 dias, a contar desta publicação, sob pena de consolidação da propriedade fiduciária do imóvel em favor da **CAIXA ECONÔMICA FEDERAL - CEF** - CNPJ nº. 00.360.305/0001-04, nos termos do §7, do Art. 26, da Lei 9.514/97.

Natal/RN, em 25/11/2026.

Poder Judiciário do RN
Selo Digital de Fiscalização
RN20260094961006577 4POV
Confira em: https://selodigital.tjrn.

Fernanda Karolayne Sabino Martins
Escrevente Autorizada

Liane Coelho Fagundes Tavares
Tabeliã e Registradora Pública
Largo Junqueira Aires, 532
Cidade Alta, Natal – RN, 59025-275
(84) 3211-4661
www.3cartorionatal.com.br

3° Cartório de Notas
1ª CRI Natal–RN

EDITAL DE INTIMAÇÃO EXTRAJUDICIAL

Liane Coêlho Fagundes Tavares, Tabeliã do 3º Ofício de Notas e Oficiala da 1ª C.R.I. – Natal/RN, em cumprimento ao Requerimento, oriundo de Bauru/SP, datado de 20/10/2026, em consonância ao § 4º do Art. 26 da Lei nº. 9.514 de 20/11/1997; **INTIMAR**, o(a) Sr(a). **MATHEUS JUAN DA SILVA SANTOS CPF: XXX.923.574-XX** e o(a) Sr(a). **SARA PRISCILA OLIVEIRA SANTOS CPF: XXX.537.174-XX,** na qualidade de partes requeridas da dívida relativa ao contrato de financiamento imobiliário nº. 878772211443, firmado com o(a) Credor(a) Fiduciário(a) aos 26/12/2024, devidamente registrado os atos nºs. R-1/R-2 da matrícula nº. 60.700, cujas prestações vencidas estarão sujeitas a atualização monetária, aos juros de mora e às despesas de cobrança até a data de pagamento, somando-se também, os que vencerem nesse período e demais encargos posicionados até **25/11/2026** que corresponde a **R$ 7.379,66** (sete mil trezentos e setenta e nove reais e sessenta e seis centavos), para que se dirija a esta Serventia e/ou diretamente na Agência, onde deverá efetuar a purga do débito acima discriminado, no prazo estipulado de 15 dias, a contar desta publicação, sob pena de consolidação da propriedade fiduciária do imóvel em favor da **CAIXA ECONÔMICA FEDERAL - CEF** - CNPJ nº. 00.360.305/0001-04, nos termos do §7, do Art. 26, da Lei 9.514/97.

Natal/RN, em 25/11/2026.

Poder Judiciário do RN
Selo Digital de Fiscalização
RN20260094961006020 3NYU
Confira em: https://selodigital.tjrn.br

Fernanda Karolayne Sabino Martins
Escrevente Autorizada

Liane Coelho Fagundes Tavares
Tabeliã e Registradora Pública
Largo Junqueira Aires, 532
Cidade Alta, Natal – RN, 59025-275
(84) 3211-4661
www.3cartorionatal.com.br

3° Cartório de Notas
1ª CRI Natal–RN

EDITAL DE INTIMAÇÃO EXTRAJUDICIAL

Liane Coêlho Fagundes Tavares, Tabeliã do 3º Ofício de Notas e Oficiala da 1ª C.R.I. – Natal/RN, em cumprimento ao Requerimento, oriundo de Bauru/SP, datado de 27/10/2026, em consonância ao § 4º do Art. 26 da Lei nº. 9.514 de 20/11/1997; **INTIMAR**, o(a) Sr(a). **JANDERSON DE MELO FERNANDES CPF: XX.450.424-XX**, na qualidade de parte requerida da dívida relativa ao contrato de financiamento imobiliário nº. 878772419059, firmado com o(a) Credor(a) Fiduciário(a) aos 30/07/2025, devidamente registrado sob o ato nº. R-1/R-2 da matrícula nº. 61.803, cujas prestações vencidas estarão sujeitas a atualização monetária, aos juros de mora e às despesas de cobrança até a data de pagamento, somando-se também, os que vencerem nesse período e demais encargos posicionados até **25/11/2026** que corresponde a **R$ 7.029,41** (sete mil e vinte e nove reais e quarenta e um centavos), para que se dirija a esta Serventia e/ou diretamente na Agência, onde deverá efetuar a purga do débito acima discriminado, no prazo estipulado de 15 dias, a contar desta publicação, sob pena de consolidação da propriedade fiduciária do imóvel em favor da **CAIXA ECONÔMICA FEDERAL - CEF** - CNPJ nº. 00.360.305/0001-04, nos termos do §7, do Art. 26, da Lei 9.514/97.

Natal/RN, em 25/11/2026.

Poder Judiciário do RN
Selo Digital de Fiscalização
RN20260094961005983 5HDH
Confira em: https://selodigital.tjrn.

Fernanda Karolayne Sabino Martins
Escrevente Autorizada

Liane Coelho Fagundes Tavares
Tabeliã e Registradora Pública
Largo Junqueira Aires, 532
Cidade Alta, Natal – RN, 59025-275
(84) 3211-4661
www.3cartorionatal.com.br

1º OFÍCIO DE NOTAS E REGISTRO DE IMÓVEIS DE MOSSORÓ/RN
FRANCISCO ARAÚJO FERNANDES - *Tabelião Interino*
Rua Coronel Vicente Sabóia, 167, Centro, Mossoró-RN – CEP: 59600-120
Telefone (WhatsApp): *84 3317-4950*
E-mail: *1cartoriodemossoro@gmail.com*

Bel. **VINICIUS VIDAL MAXIMIANO,** escrevente do **MOSSORÓ - 1º OFÍCIO,** instalado à Avenida/Rua Cel Vicente Saboia - , com horário de atendimento de segunda a sexta feira das 8h às 17h, para os fins do parágrafo 4º, art. 26, da Lei 9514/1997, e em razão do requerimento da CAIXA ECONÔMICA FEDERAL, credor do Contrato de Financiamento nº 844440122999 garantido por Alienação Fiduciária, firmado na cidade de Mossoró RN, aos 24.07.2012, devidamente registrado na matrícula n.º **16661**, neste cartório, o imóvel situado à Rua Maceió, nº 121, bairro Alto do Sumaré, Loteamento João Mendes Gregório, Lote 17 Quadra 10, vem, pelo presente, **INTIMAR** o Sr(a). **LUCIANNE SILVA SAMPAIO CPF: 00002693562317,** residente(s) à **Rua MACEIO, 121 - ALTO DO SUMARE. MOSSORO - RN, para que, no prazo improrrogável de 15 (quinze) dias a partir da publicação deste, compareça diretamente perante este cartório e efetive o pagamento da quantia de R$ 1.287,24, posicionada até 24/10/2026,** a qual estará sujeita à atualização monetária e juros de mora até a data do efetivo pagamento, além de todas as despesas de cobrança e demais encargos que vencerem neste período, **ficando, desde já, V. Senhoria CIENTE** de que o não cumprimento da referida obrigação no prazo ora estipulado, garante o direito de consolidação da propriedade do imóvel em favor do credor fiduciário acima nomeado , nos termos do art. 26, parágrafo 7o, da lei n.º 9514/97. , **26 de Novembro de 2026. E, para constar, eu VINICIUS VIDAL MAXIMIANO,** escrevente, fiz lavrar e assino o presente.

Assinado eletronicamente por: VINICIUS VIDAL MAXIMIANO:07475753476; Instituição: MOSSORÓ - 1º OFÍCIO; em: 26/11/2026 10:45:52

1º OFÍCIO DE NOTAS E REGISTRO DE IMÓVEIS DE MOSSORÓ/RN
FRANCISCO ARAÚJO FERNANDES - *Tabelião Interino*
Rua Coronel Vicente Sabóia, 167, Centro, Mossoró-RN – CEP: 59600-120
Telefone (WhatsApp): *84 3317-4950*
E-mail: *1cartoriodemossoro@gmail.com*

Bel. **VINICIUS VIDAL MAXIMIANO**, escrevente do **MOSSORÓ - 1º OFÍCIO,** instalado à Avenida/Rua Cel Vicente Saboia - , com horário de atendimento de segunda a sexta feira das 8h às 17h, para os fins do parágrafo 4º, art. 26, da Lei 9514/1997, e em razão do requerimento do BANCO DO BRASIL S/A., credor do Contrato de Financiamento nº 352607147 garantido por Alienação Fiduciária, firmado na cidade de Mossoró RN, aos 10.09.2014, devidamente registrado na matrícula n.º **5119** , neste cartório, o imóvel situado à **Rua MARIA ROSA DE ARAÚJO, nº280,** Bairro RINCÃO, Parque Universitário, Lote 20 Quadra 08, vem, pelo presente, **INTIMAR** o Sr(a). **IVANALDO FRANCISCO DA SILVA CPF: 76218350444,** residente(s) à **RUA MARIA ROSA DE ARAUJO N 280, - RINCAO. MOSSORO - RN, RUA ACAJUTIBA, 168 - CENTRO/AREA URBANA. CEARA-MIRIM - RN, para que, no prazo improrrogável de 15 (quinze) dias a partir da publicação deste, compareça diretamente perante este cartório e efetive o pagamento da quantia de R$ 31.619,63, posicionada até 26/01/2026,** a qual estará sujeita à atualização monetária e juros de mora até a data do efetivo pagamento, além de todas as despesas de cobrança e demais encargos que vencerem neste período, **ficando, desde já, V. Senhoria CIENTE** de que o não cumprimento da referida obrigação no prazo ora estipulado, garante o direito de **consolidação da propriedade do imóvel em favor do credor fiduciário acima nomeado,** nos termos do art. 26, parágrafo 7o, da lei n.º 9514/97. , **27 de Novembro de 2026. E, para constar, eu VINICIUS VIDAL MAXIMIANO,** escrevente, fiz lavrar e assino o presente.

Assinado eletronicamente por: VINICIUS VIDAL MAXIMIANO:07475753476; Instituição: MOSSORÓ - 1º OFÍCIO; em: 27/11/2026 09:15:06

1º OFÍCIO DE NOTAS E REGISTRO DE IMÓVEIS DE MOSSORÓ/RN
FRANCISCO ARAÚJO FERNANDES - *Tabelião Interino*
Rua Coronel Vicente Sabóia, 167, Centro, Mossoró-RN – CEP: 59600-120
Telefone (WhatsApp): *84 3317-4950*
E-mail: *1cartoriodemossoro@gmail.com*

Bel. **VINICIUS VIDAL MAXIMIANO**, escrevente do **MOSSORÓ - 1º OFÍCIO,** instalado à Avenida/Rua Cel Vicente Saboia - , com horário de atendimento de segunda a sexta feira das 8h às 17h, para os fins do parágrafo 4º, art. 26, da Lei 9514/1997, e em razão do requerimento da CAIXA ECONÔMICA FEDERAL, credor do Contrato de Financiamento nº 844443559065 garantido por Alienação Fiduciária, firmado na cidade de Mossoró RN, aos 30/08/2024, devidamente registrado na matrícula n.º **33206**, neste cartório, o imóvel situado à Rua José Alves de Santana, nº 201, Bairro Rincão, Loteamento Santorini, Lote 140 Quadra 07, vem, pelo presente, **INTIMAR** o Sr(a). **FRANCISCO BATISTA DA COSTA NETO CPF: 00009983989425,** residente(s) à **Rua JOSE ALVES DE SANTANA, 201 - LOTE 140 QD 07 - RINCAO. MOSSORO - RN, para que, no prazo improrrogável de 15 (quinze) dias a partir da publicação deste, compareça diretamente perante este cartório e efetive o pagamento da quantia de R$ 3.168,58, posicionada até 04/11/2026,** a qual estará sujeita à atualização monetária e juros de mora até a data do efetivo pagamento, além de todas as despesas de cobrança e demais encargos que vencerem neste período, **ficando, desde já, V. Senhoria CIENTE** de que o não cumprimento da referida obrigação no prazo ora estipulado, garante o direito de **consolidação da propriedade do imóvel em favor do credor fiduciário acima nomeado,** nos termos do art. 26, parágrafo 7o, da lei n.º 9514/97. , **26 de Novembro de 2026. E, para constar, eu VINICIUS VIDAL MAXIMIANO,** escrevente, fiz lavrar e assino o presente.

Assinado eletronicamente por: VINICIUS VIDAL MAXIMIANO:07475753476; Instituição: MOSSORÓ - 1º OFÍCIO; em: 26/11/2026 10:56:32

Aginat América abre seletiva para equipe de ginástica rítmica de 2027

Inscrições para meninas de 7 a 18 anos seguem até domingo 29; avaliações serão realizadas nos dias 3 e 4 de dezembro

DIVULGAÇÃO



Processo vai definir as novas integrantes da equipe de alto rendimento

A Associação de Ginástica de Natal, Aginat América, abriu inscrições para a seletiva que definirá as novas integrantes da equipe de alto rendimento de ginástica rítmica para a temporada de 2027. O processo é destinado a meninas de 7 a 18 anos, considerando a idade completada até 31 de dezembro do próximo ano.

As inscrições podem ser feitas pela internet até domingo 29. Após essa etapa, as candidatas participarão das avaliações presenciais, marcadas para os dias 3 e 4 de dezembro, no ginásio do antigo colégio CDF, localizado na Avenida Deodoro da Fonseca, em Natal.

O critério etário deve ser observado pelas famílias no momento da inscrição. A referência é a idade que a candidata terá até o encerramento de 2027, e não apenas a idade atual ou a que terá nos dias de avaliação.

Isso significa que a faixa prevista no regulamento contempla as meninas que completarão de 7 a 18 anos ao longo do próximo ano. A definição permite organizar a seleção conforme o público que integrará a equipe na temporada para a qual as vagas estão sendo oferecidas.

A seletiva faz parte da preparação da associação para 2027 e será voltada à composição do grupo de alto rendimento. As avaliações ocorrerão ainda neste ano, antes do início da próxima temporada, em duas datas no mesmo ginásio.

Para as famílias interessadas, o processo tem dois momentos: a inscrição online, cujo prazo termina neste fim de semana, e a participação na avaliação presencial em dezembro. O cadastro pela internet é a etapa inicial para concorrer ao ingresso na equipe.

A Aginat América acumula títulos estaduais, nacionais e internacionais na ginástica rítmica. A trajetória inclui o reconhecimento, por seis anos consecutivos, como a melhor equipe do Nordeste, resultado que integra o histórico da associação nas competições da modalidade.

A seleção de novas integrantes dará continuidade ao trabalho desenvolvido pela entidade no Rio Grande do Norte. As candidatas aprovadas passarão a compor um grupo cuja atuação abrange competições em diferentes níveis, das disputas estaduais às internacionais.

O foco no alto rendimento está associado à preparação para o ambiente competitivo. Ao abrir a seletiva, a associação busca definir as atletas que integrarão esse trabalho em 2027, reunindo participantes dentro da faixa etária estabelecida.

Além dos resultados esportivos, a Aginat mantém como missão a formação integral de crianças e adolescentes por meio do esporte. A proposta acompanha o trabalho voltado às competições e integra os objetivos da entidade na atuação com as ginastas.

A faixa etária da seletiva reúne crianças e adolescentes em diferentes momentos de formação. O ingresso na equipe estará condicionado às avaliações previstas para dezembro, que serão realizadas presencialmente na capital potiguar.

As interessadas têm até domingo para concluir a inscrição pela internet. A programação da seleção terá continuidade na semana seguinte, com as atividades dos dias 3 e 4 de dezembro no ginásio do antigo CDF. ●

Serviço

Seletiva da Aginat América
Objetivo: Seleção para a equipe de alto rendimento de ginástica rítmica de 2027
Público: Meninas de 7 a 18 anos, considerando a idade completada até 31 de dezembro de 2027
Inscrições: Pela internet, até domingo 29 de novembro
Avaliações:
Dias 3 e 4 de dezembro
Local: Ginásio do antigo colégio CDF, na Avenida Deodoro da Fonseca, em Natal.

Esporte



PEDRO NETO
@pedroneto
pedroneto1704@gmail.com

David, do Vasco, é transferido para cadeia em Benfica

O atacante David, do Vasco, deu entrada no presídio de Benfica, na Zona Norte, por volta de 18h de quinta-feira. O atacante foi preso preventivamente horas antes no centro de treinamento do Vasco, em Jacarepaguá, no âmbito de uma investigação da Polícia Civil do Espírito Santo sobre organização criminosa, tráfico interestadual de drogas e armas e lavagem de dinheiro.

LEILA BANCA ABEL NO PALMEIRAS

Depois de desembarcar no Uruguai para a final da Libertadores da América, a presidente Leila Pereira dedicou meia hora para responder perguntas e fazer um balanço da temporada do Palmeiras. Ela reforçou a permanência de Abel Ferreira em 2027 independentemente do resultado, bancou Paulinho, cita polêmica de ingressos como sem nexo e faz um balanço positivo do ano alviverde. Leila ainda diz que gostaria de permanecer no futebol, mas seu mandato na presidência se encerra no fim do próximo ano. Ela falou que não iria para um rival.

TEM QUE VENCER

A equipe do Mirassol está na zona de rebaixamento. Precisará vencer o Athlético-PR no domingo para continuar sonhando com a sua permanência na série A do Brasileiro. Caso seja derrotado, dificilmente o Mirassol permanecerá na elite do nosso futebol.

FORÇA PALMEIRAS

O Palmeiras decidirá a Libertadores da América contra o Estudiantes-ARG na tarde deste sábado 28. Vejo o Palmeiras como favorito. mas acredito que a equipe argentina merece todo o respeito. Foi essa mesma equipe que eliminou Corinthians e Flamengo, dois brasileiros. Força, Palmeiras.

ÚLTIMO TIRO

O Internacional enfrenta o Bragantino em Porto Alegre (RS) sabendo que não lhe resta outra alternativa a não ser a vitória. É vencer ou vencer. E mesmo vencendo, ainda assim, a equipe não estará garantida na série A de 2027. A equipe gaúcha vai precisar de outra vitória (ou empate) na última rodada. Situação não é fácil.

EM BUSCA DA VITÓRIA

A equipe do Botafogo jogará com o Bahia sabendo que só tem uma alternativa: vencer! É que, caso não vença, a situação poderá se complicar, pois os cariocas farão sua última partida na competição fora de casa, contra o Santos. Sendo assim, é vencer ou vencer neste sábado.

CASA CHEIA

O Estádio Centenário, em Montevideo, no Uruguai, receberá lotação máxima para a grande decisão de hoje da Libertadores da América. Os torcedores de Palmeiras e Estudiantes-ARG prometem uma grande festa. Que assim seja. E que vença o melhor.

"AMISTOSO DE LUXO"

Com o Flamengo já campeão e o Coritiba garantido na série A de 2027, a partida deste domingo entre as duas equipes será um simples amistoso. Que assim seja.

JOGO DOS DESESPERADOS

Corinthians e Grêmio fazem a partida dos desesperados em São Paulo. Quem vencer dará um grande passo para permanecer na série A. O perdedor dificilmente escapará da segundona. Já o empate será um péssimo resultado para as duas equipes.

Bem impresso é outra coisa.

Esta página foi impressa em papel jornal, na iGráfica.



iGráfica
INDÚSTRIA GRÁFICA POTIGUAR
Offset · Digital · Gráfica rápida

Se sai assim no papel jornal, imagine o seu material.

Peça seu orçamento pelo WhatsApp
(84) 98186-3191

Aponte a câmera

Rua dos Caicós, 2305-D · Nossa Sra. de Nazaré · Natal/RN
Fixo (84) 2020-1900 · @igraficapotiguar