POLÍTICA. Internado desde o fim de semana, Jair Bolsonaro está com pneumonia e segue na UTI, sem previsão de alta __PÁG. 4

www.agorarn.com.br

AGORARN

JORNALISMO PROFISSIONAL E APARTIDÁRIO

NATAL, TERÇA-FEIRA, 24 DE NOVEMBRO DE 2026 | EDIÇÃO Nº 2.462| ANO 10 | 7.500 EXEMPLARES DIRETOR DE REDAÇÃO: ALEX VIANA-alexviana@agorarn.com.br

Futebol __PÁG. 14



REPRODUÇÃO

Francisco Sobrinho é reeleito por aclamação e seguirá presidente do América até 2029

Engenheiro de formação, dirigente do clube integra o Conselho Deliberativo desde 2011. Seu vice será Oswaldo Figueiredo.

Editorial __PÁG. 3

O desafio de Cadu Xavier para o RN voltar a investir

Blog do Agora __PÁG. 2

Paulinho pede verbas para funicular e belvedere em Natal

Heitor Gregório __PÁG. 3

Quem vai liderar a oposição no governo Cadu Xavier?

Feriadão __PÁG. 10

Número de prisões aumenta 260% nas rodovias federais

Operação Consciência Negra registrou 18 detidos, 19 acidentes e 24 feridos entre quinta-feira 19 e domingo 22, segundo a PRF.

Gestão fiscal __PÁG. 5

RN registra a menor taxa de investimento da região Nordeste

Estado destinou 5,9% da receita corrente líquida a investimentos no primeiro semestre de 2026

O Rio Grande do Norte registrou a menor taxa de investimento público entre os nove estados do Nordeste no primeiro semestre de 2026, com apenas 5,9% da Receita Corrente Líquida (RCL) arrecadada entre janeiro e junho. Em valores absolutos, RN liquidou R$ 612,4 milhões em investimentos, diante de uma receita de R$ 10,4 bilhões.

DAÍSA ALVES / SEBRAE



Garrafas PET ajudam a gerar renda com cultivo de ostras no RN

Técnica pioneira permitiu captação de mais de 150 mil sementes em 2026, beneficiando famílias e preservando manguezal __PÁG. 7

Crime __PÁG. 8

Quatro corpos são encontrados em área rural de Tibau

Polícia encontrou indícios de disparos de arma de fogo e apura se corpos foram incendiados.

Saúde __PÁG. 9

RN tem 18 casos confirmados de mpox; 46 em análise

Secretaria Estadual de Saúde distribui materiais para testagem e prevê envio de vacinas a municípios.

Economia __PÁG. 6

Turismo de experiência abre novos negócios no RN

Sebrae cita destinos de serra e roteiros de visitação a cavernas como oportunidades.



BLOG DO AGORA

agorarn.com.br | redacao@agorarn.com.br

SECOM / REPRODUÇÃO



Paulinho pede verbas para instalar funicular e belvedere em Natal

A Prefeitura do Natal pretende instalar um funicular na Avenida Getúlio Vargas, em Petrópolis, e construir um belvedere em Ponta Negra. As duas iniciativas integram a carteira de projetos encaminhada pelo prefeito Paulinho Freire (União) aos deputados federais e senadores do Rio Grande do Norte, com o objetivo de captar recursos por meio de emendas parlamentares ao Orçamento da União de 2027.

O funicular é um sistema de transporte sobre trilhos, geralmente movimentado por cabos, utilizado para vencer terrenos com inclinações acentuadas. Presente em diversas cidades turísticas pelo mundo, o equipamento pode facilitar o deslocamento de visitantes entre áreas de diferentes altitudes, além de funcionar como atração turística.

Já o belvedere é uma estrutura arquitetônica construída em um ponto estratégico para proporcionar uma visão panorâmica da paisagem. Em Ponta Negra, o equipamento poderá oferecer aos visitantes uma perspectiva privilegiada da orla marítima.

A Prefeitura apresentou à bancada federal 51 projetos, que somam R$ 263,4 milhões. Desse montante, R$ 34,5 milhões correspondem a iniciativas na área do turismo. Paulinho solicitou que os parlamentares indiquem quais propostas pretendem contemplar com suas emendas individuais.

NÚCLEO FISCAL

Com as confirmações de Álvaro Bezerra no Planejamento, Jane Araújo na Administração e Renata dos Santos na Fazenda, Cadu Xavier terá três auditores fiscais no núcleo econômico do futuro governo. O próprio governador eleito também pertence à carreira. As escolhas reforçam a intenção de manter sob seu controle direto as áreas estratégicas da administração estadual.

GABINETE CIVIL

A atual controladora-geral do Estado, Luciana Daltro, é apontada nos bastidores como provável titular do Gabinete Civil no governo Cadu Xavier. Ela hoje coordena a equipe de transição. Daniel Cabral, que participou diretamente da campanha eleitoral do petista, também está cotado para integrar a estrutura da pasta, com atuação nas relações institucionais ou na articulação com os municípios.

RAFAEL MOTTA

O ex-deputado federal Rafael Motta se reuniu com Cadu Xavier na semana passada. Aliado do governador eleito durante a campanha, o pedetista foi candidato ao Senado e é cotado para integrar o secretariado estadual. Entre as possibilidades discutidas nos bastidores estão as secretarias de Infraestrutura e de Meio Ambiente e Recursos Hídricos. Um cargo federal também não está descartado.

RECURSOS HÍDRICOS

A permanência de Paulo Varella à frente da Secretaria Estadual do Meio Ambiente e dos Recursos Hídricos é considerada incerta. Embora tenha experiência técnica reconhecida no setor, o secretário tem vinculação política com o vice-governador Walter Alves (MDB), que esteve em palanque adversário ao de Cadu Xavier nas eleições deste ano.

CAMPANHA VIRTUAL

A disputa por espaço no secretariado de Cadu Xavier chegou às redes sociais. Apoiadores de Fernando Mineiro (PT) passaram a divulgar uma campanha em defesa da indicação do deputado federal para a Secretaria Estadual de Educação. Uma movimentação semelhante, com abaixo-assinado, já havia sido registrada em relação à definição do comando da Cultura.

SEM MUDANÇA

Dr. Bernardo descarta, por enquanto, a possibilidade de trocar o PV pelo MDB, partido ao qual já foi filiado. A hipótese passou a ser especulada em função do enfraquecimento de Walter Alves, atual presidente da sigla no RN. O deputado federal eleito avalia, porém, que não faria sentido deixar a legenda neste momento. O PV conquistou duas cadeiras na Câmara dos Deputados pelo Rio Grande do Norte, com Bernardo e Thabatta Pimenta.

Espaço de responsabilidade da Redação do jornal Agora RN

VAGNER ARAUJO

redacao@agorarn.com.br



O Sertão que a novela deixou fora de cena

A estreia de *Lá na Minha Terra*, novela das seis da Globo ambientada nos dias atuais, reacendeu uma discussão antiga. Por que, quando a televisão volta suas câmeras para o Sertão, tantas vezes parece voltar também no tempo? A fictícia Lavra Seca provocou críticas pela sucessão de imagens familiares ao público brasileiro, da paisagem castigada pela estiagem à caracterização caricata de personagens. Juntas, essas escolhas oferecem uma visão estreita de uma região que mudou muito e continua mudando.

A seca marca a história e a vida de muita gente. O couro, a cabaça, as festas religiosas e a literatura de cordel carregam memória e pertencimento. O anacronismo está em reunir esses elementos como se esgotassem tudo o que acontece por aqui. A mesma pessoa que participa de uma festa de padroeiro pode, na manhã seguinte, abrir o computador e discutir em inglês a arquitetura de um sistema com colegas de outro país.

> "Uma novela poderia acompanhar a rotina de quem programa para o exterior direto do sertão nordestino ou mostrar como uma nova atividade econômica altera as relações numa cidade pequena"

Em Lucrécia, município do Oeste potiguar com cerca de 3,5 mil habitantes, há profissionais que desenvolvem sistemas para empresas de software dos Estados Unidos. Trabalham a partir da cidade e interagem em inglês com as equipes americanas. Quem saiu do interior em busca de oportunidades reconhece a importância dessa mudança. Hoje, para alguns profissionais, ingressar num mercado internacional já é possível sem deixar a cidade onde nasceram e escolheram viver.

Em Caicó, no Seridó, um laboratório fabrica lentes oftálmicas de alta precisão com máquinas operadas em conjunto entre especialistas locais e profissionais na Alemanha, remotamente. A fabricação acontece no interior do Rio Grande do Norte, em uma cidade onde o bordado e a Festa de Sant'Ana também movimentam a economia. Essas atividades fazem parte do mesmo lugar e ajudam a explicar sua extraordinária diversidade.

A transformação alcança a energia. Os parques eólicos e solares fazem parte da paisagem e da economia potiguar. A disponibilidade dessas fontes abre caminho para projetos de hidrogênio verde, uma oportunidade industrial que certamente se traduzirá em formação profissional, empregos e renda regional.

Há boas histórias de ficção em cada uma dessas mudanças. Uma novela poderia acompanhar a rotina de quem programa para o exterior direto do sertão nordestino ou mostrar como uma nova atividade econômica altera as relações numa cidade pequena. A estiagem continuaria tendo lugar na trama, assim como a fé, o trabalho e os conflitos familiares. E o público encontraria ali personagens com escolhas tão variadas quanto as de qualquer brasileiro.

Vagner Araujo (@fvagner)
é secretário do Planejamento de Natal

AGORARN

Alex Viana Diretor-Presidente - **Edilson Viana** Dir.Administrativo
Lissandra Viana Dir. Financeira - **Matheus Viana** - Diretor-Executivo **Tiago Rebolo** Editor Geral
Endereço: Av. Rodrigues Alves, nº 955, Tirol, Natal/RN - CEP: 59020-200 - Tel - 84 3027-1690
Publicações: publica@agorarn.com.br | 84 98117-1718 - **Redação:** 84 98117-5384 - **Portal:** www.agorarn.com.br

Todas as informações contidas nos artigos publicados nesta edição são de inteira responsabilidade dos autores, não traduzindo, portanto, a opinião deste jornal. Sua publicação visa tão-somente a promover o debate e a reflexão sobre problemas dos mais variados segmentos da sociedade.

Instituto Verificador de Comunicação IVC ANJ Associação Nacional de Jornais

O desafio de voltar a investir

A capacidade de investimento do Rio Grande do Norte continua em patamar preocupante. Levantamento do Comitê Nacional de Secretários de Fazenda dos Estados e do Distrito Federal (Comsefaz) mostra que o governo potiguar apresentou, no primeiro semestre de 2026, a menor taxa de investimento do Nordeste. Apenas 5,9% da Receita Corrente Líquida foram destinados a essa finalidade, diante de uma média regional de 10%.

Entre janeiro e junho, o Estado registrou uma receita corrente líquida de R$ 10,4 bilhões e liquidou R$ 612,4 milhões em investimentos. Desse montante, R$ 576,3 milhões foram efetivamente pagos. Caso acompanhasse a média nordestina, o Rio Grande do Norte teria investido aproximadamente R$ 428 milhões a mais durante o semestre.

Essa diferença representa recursos que poderiam financiar a recuperação de rodovias, a construção de escolas, a modernização de hospitais, a ampliação da infraestrutura hídrica e outras intervenções necessárias ao desenvolvimento econômico do Estado.

A baixa capacidade de investimento está diretamente relacionada ao elevado comprometimento das receitas com despesas obrigatórias, especialmente aquelas relativas ao funcionalismo público e à Previdência estadual. A cada ano, o crescimento desses gastos reduz a margem de atuação do Executivo e torna a administração pública mais dependente de transferências federais, emendas parlamentares e operações de crédito para executar obras.

Os sucessivos decretos de contingenciamento publicados pelo governo estadual neste ano ilustram a gravidade do cenário. Em abril, foram congelados R$ 306,1 milhões em despesas. Em maio, o montante subiu para R$ 497,4 milhões. Na última sexta-feira, uma nova medida elevou o contingenciamento acumulado para R$ 580,7 milhões.

É particularmente preocupante que a totalidade dos R$ 76,3 milhões atingidos pelo último contingenciamento no Executivo corresponda a investimentos do Departamento de Estradas de Rodagem (DER). Em um estado cuja malha rodoviária apresenta deficiências históricas, a restrição desses recursos pode comprometer atividades econômicas importantes, como o turismo, a agropecuária e o transporte de mercadorias.

O governador eleito Cadu Xavier tem demonstrado consciência da dimensão do problema. Entre os compromissos assumidos para os próximos quatro anos estão a redução do comprometimento da receita com despesas de pessoal, a recuperação da capacidade de investimento e a melhoria da classificação fiscal do Estado junto à Secretaria do Tesouro Nacional.

Um dos instrumentos disponíveis para alcançar esses objetivos é a Lei Complementar Estadual nº 777, que estabelece limites para o crescimento das despesas com pessoal em função da evolução das receitas. Sua efetiva aplicação será determinante para que o incremento futuro da arrecadação permita ampliar gradualmente os investimentos públicos.

O enfrentamento do déficit previdenciário também deverá ocupar posição central na agenda governamental. Cadu tem defendido a participação dos demais Poderes e órgãos autônomos no esforço de recuperação fiscal, uma discussão necessária diante da dimensão das obrigações previdenciárias assumidas pelo Estado.

A proposta de alienação de imóveis públicos, cujo patrimônio foi estimado pelo governador eleito em cerca de R$ 4 bilhões, poderá contribuir para aliviar dificuldades imediatas de caixa. A natureza extraordinária dessas receitas, contudo, exige cautela na sua utilização, sobretudo para evitar que sejam consumidas pelo financiamento de despesas permanentes.

Há igualmente um limite para a estratégia de elevar a arrecadação mediante aumentos de impostos. O setor produtivo potiguar precisa de condições favoráveis para expandir suas atividades, gerar empregos e ampliar a própria base de arrecadação estadual. A recuperação fiscal deve caminhar lado a lado com uma política consistente de desenvolvimento econômico.

O próximo governo precisa estabelecer metas anuais de investimento, acompanhadas de indicadores públicos que permitam à sociedade monitorar o desempenho das contas estaduais. A aproximação da média nordestina já representaria um avanço significativo.

A qualidade de uma gestão pública também se mede pelo patrimônio que ela entrega à população. Estradas recuperadas, hospitais equipados, escolas modernizadas e infraestrutura adequada são resultados que permanecem para além de um mandato. Recuperar a capacidade de financiar essas entregas deve estar entre as maiores prioridades do Rio Grande do Norte nos próximos anos.



Heitor Gregório

heitor.gregorio@hotmail.com

Cadu já sabe com quem vai governar; a oposição ainda não sabe quem vai conduzi-la

O governador eleito Cadu Xavier (PT) ainda não tomou posse, mas já começa a demonstrar força política. Com 16 dos 24 deputados estaduais eleitos ou reeleitos em sua futura base, terá uma maioria confortável na Assembleia Legislativa.

Enquanto Cadu reúne apoios, uma pergunta começa a ganhar ecoar nos bastidores: quem vai liderar a oposição ao futuro governo?

Quatro nomes aparecem naturalmente nesse cenário: Rogério Marinho, Styvenson Valentim, Álvaro Dias e Allyson Bezerra. Todos com trajetórias e desafios diferentes.

Rogério tem pela frente a disputa pela presidência do Senado. Se vencer, dificilmente terá tempo para se dedicar à política local como uma liderança permanente da oposição. Se perder, deverá voltar suas atenções ao Rio Grande do Norte, inclusive pensando na construção das condições políticas para disputar a reeleição em 2030.

Styvenson, reeleito senador, já demonstra interesse em disputar o Governo do Estado em 2030. Tem uma situação confortável no Senado, com mandato até 2035 e a irmã, Kelly Valentim, como primeira suplente. Mas, para liderar uma oposição estadual, precisará ampliar o diálogo com diferentes grupos políticos.

Álvaro Dias e Allyson Bezerra enfrentam um problema em comum. Estão sem mandato, sem microfone institucional e sem os holofotes que o exercício de um cargo público proporciona. Não significa que estejam fora do jogo. Álvaro tem uma longa história política. No caso de Allyson, conta a seu favor a juventude e mais de um milhão de votos com que saiu das urnas.

Ressalta-se ainda que os quatro nomes não necessariamente caminharão juntos. E a disputa por espaço dentro da própria oposição pode acabar sendo tão intensa quanto o enfrentamento ao futuro governo.

Cadu começa com uma ampla base parlamentar e a vantagem política de quem acaba de vencer uma eleição. Mas essa maioria também será colocada à prova quando chegarem as primeiras decisões difíceis da administração.

Já a oposição terá de encontrar seu espaço e definir quem estará disposto a assumir o protagonismo.

É aguardar.

> “Hugo Motta não merece ser reeleito para presidência da Câmara”
>
> ***De Flávio Bolsonaro, ao se posicionar contra apoio do PL ao atual presidente da Câmara dos Deputados.***

ROGÉRIO COMEMORA ANIVERSÁRIO EM BRASÍLIA

O senador Rogério Marinho (PL) movimenta a noite social e política de Brasília nesta quarta-feira 25, quando reúne um seleto grupo de convidados para celebrar seu aniversário. O endereço escolhido é o Service Club Marina, cenário de uma comemoração reservada, com lista VIP. A coluna trará detalhes.

MOSSORÓ NO HORIZONTE DE DR. BERNARDO

Ninguém se surpreenda se o deputado federal eleito Dr. Bernardo Amorim (PV) for o nome escolhido pelo grupo do governador eleito Cadu Xavier (PT) para disputar a Prefeitura de Mossoró em 2028. Ainda é cedo, bem cedo. Mas na política há projetos que começam a ganhar forma muito antes de serem anunciados.

O ESPAÇO DO PT COM CADU

Na composição do governo Cadu Xavier, o PT deverá indicar os titulares da Educação, Cultura e Assistência Social. Na Saúde, a tendência é a permanência de Alexandre Motta. Uma escolha que passa mais pelo critério técnico do que pela indicação partidária.

PADRE MOTTA EM CELEBRAÇÃO

O padre Motta celebra no próximo dia 2 de dezembro seus 17 anos de ordenação presbiteral. Para marcar a data, reunirá convidados em um jantar de adesão no Restaurante Tábua de Carne, em Capim Macio, Natal, das 18h às 22h. As senhas podem ser adquiridas na Secretaria da Paróquia de São Pedro. Uma noite de confraternização para celebrar sua trajetória de fé e dedicação ao sacerdócio.

Jair Bolsonaro é diagnosticado com pneumonia e segue na UTI

Ex-presidente apresenta obstrução intestinal e infecção nos dois pulmões; equipe médica mantém tratamento clínico e não estabelece previsão de alta

O ex-presidente Jair Bolsonaro (PL) foi diagnosticado com pneumonia broncoaspirativa bilateral e permanecerá internado na Unidade de Terapia Intensiva (UTI) do Hospital DF Star, em Brasília. A informação foi confirmada pela equipe médica nesta segunda-feira 23. Bolsonaro está hospitalizado desde sexta-feira 20, quando apresentou dores abdominais provocadas por uma obstrução intestinal.

De acordo com o cardiologista Brasil Caiado, o ex-presidente vinha apresentando melhora clínica, mas teve calafrios na tarde de domingo 22, o que levou a equipe médica a realizar uma nova avaliação. Os exames identificaram uma infecção que atingiu os dois pulmões.

"Nós detectamos uma pneumonia broncoaspirativa bilateral, porém um grau bem menor do que nós observamos na internação dele em março", afirmou Caiado.

A pneumonia broncoaspirativa ocorre quando substâncias como alimentos, líquidos ou secreções do trato digestivo chegam às vias respiratórias, podendo provocar inflamação e infecção pulmonar. Bolsonaro está recebendo antibióticos para tratar o quadro.

Paralelamente, os médicos mantêm o tratamento da obstrução do intestino delgado, que motivou a internação. Segundo o cirurgião Claudio Birolini, os procedimentos realizados até o momento, incluindo a utilização de sondas gástricas, não foram suficientes para restabelecer o funcionamento normal do intestino.

TÂNIA RÊGO / AGÊNCIA BRASIL



Ex-presidente Jair Bolsonaro (PL)

O médico explicou que Bolsonaro intensificou o consumo de frutas e saladas nas últimas semanas. Uma das hipóteses consideradas pela equipe é que o acúmulo de fibras no sistema digestivo tenha contribuído para a obstrução. O tratamento inclui medicamentos destinados a dissolver esse material.

"Não há previsão de alta praticamente por esses dois motivos: Primeiro, existe o ciclo do antibiótico. Em relação ao intestino, fica a expectativa da resposta [ao tratamento]", declarou Caiado.

O ex-presidente permanece em jejum, com suporte nutricional e uma sonda nasogástrica. A equipe médica ainda não indica a realização de uma nova cirurgia, embora essa possibilidade não esteja completamente descartada.

Bolsonaro enfrenta complicações de saúde recorrentes desde que foi vítima de uma facada durante a campanha presidencial de 2018, em Juiz de Fora (MG). Em abril de 2025, passou por uma cirurgia de aproximadamente 12 horas para desobstrução intestinal.

Condenado a 27 anos e três meses de prisão por sua participação na trama golpista, o ex-presidente cumpre pena em regime domiciliar. O ministro Alexandre de Moraes, do Supremo Tribunal Federal (STF), autorizou a retirada da tornozeleira eletrônica durante a internação, determinando a recolocação do equipamento após a alta hospitalar. ●

Articulação

Lula mantém preferência por Messias no STF

O presidente Luiz Inácio Lula da Silva (PT) reafirmou que o advogado-geral da União, Jorge Messias, é seu nome preferido para ocupar a vaga aberta no Supremo Tribunal Federal (STF). O petista, entretanto, sinalizou disposição para negociar outras alternativas durante um jantar realizado no sábado 21, no Palácio da Alvorada, com integrantes da Corte e presidentes das duas Casas do Congresso Nacional.

Participaram do encontro os ministros Gilmar Mendes, Cristiano Zanin, Flávio Dino e Alexandre de Moraes, além dos presidentes do Senado, Davi Alcolumbre (União-AP), e da Câmara dos Deputados, Hugo Motta (Republicanos-PB).

Entre os presentes, a preferência seria pelo ex-senador Rodrigo Pacheco, atualmente ministro do Tribunal de Contas da União (TCU). O nome conta especialmente com o apoio de Alcolumbre e Alexandre de Moraes, mas enfrenta resistência do presidente. ●



RN tem a menor taxa de investimento do Nordeste, diz relatório do Comsefaz

Estado destinou 5,9% da receita corrente líquida a investimentos no primeiro semestre de 2026, abaixo das médias regional e nacional

O Rio Grande do Norte registrou a menor taxa de investimento público entre os nove estados do Nordeste no primeiro semestre de 2026. Dados do Boletim Fiscal dos Estados Brasileiros, lançado pelo Comitê Nacional de Secretários de Fazenda dos Estados e do Distrito Federal (Comsefaz), em parceria com o Centro Internacional Celso Furtado, mostram que o governo potiguar destinou aos investimentos o equivalente a 5,9% da Receita Corrente Líquida (RCL) arrecadada entre janeiro e junho.

Em valores absolutos, o Rio Grande do Norte liquidou R$ 612,4 milhões em investimentos entre janeiro e junho de 2026, diante de uma Receita Corrente Líquida de R$ 10,4 bilhões no mesmo período.

O percentual ficou abaixo da média nacional, de 6,4%, e consideravelmente distante do indicador do Nordeste, de 10%. Na região, o Piauí liderou os investimentos em relação à receita, com 18,7%, seguido pelo Maranhão, com 12,3%, e pelo Ceará, com 11,2%. Na sequência aparecem Bahia (9,3%), Pernambuco (8,6%), Sergipe (8%), Paraíba (7,9%) e Alagoas (7,7%).

Apesar de ter registrado crescimento na proporção de recursos destinados a investimentos em comparação com o mesmo período de 2025, o RN não acompanhou o desempenho dos demais estados nordestinos. Nacionalmente, o indicador passou de 4,7% no primeiro semestre do ano passado para 6,4% no mesmo intervalo deste ano.

Os investimentos públicos compreendem despesas como construção e recuperação de rodovias, implantação de hospitais e escolas, aquisição de equipamentos e ampliação da infraestrutura. São recursos que, diferentemente das despesas destinadas à manutenção da máquina administrativa, podem ampliar a capacidade de prestação dos serviços públicos e estimular o desenvolvimento econômico.

A dificuldade do RN para ampliar os investimentos também aparece em outro levantamento, divulgado neste mês pelo Escritório Técnico de Estudos Econômicos do Nordeste (Etene), do Banco do Nordeste. A análise, baseada em dados da Secretaria do Tesouro Nacional referentes ao quarto bimestre de 2026, aponta que os investimentos potiguares representaram apenas 5% da receita total, novamente o menor percentual da região. No Maranhão, essa proporção chegou a 16%, e no Piauí, a 15%.

O cenário ganha relevância diante das medidas de contenção orçamentária adotadas pelo governo estadual nas últimas semanas de 2026. Na sexta-feira 20, a governadora Fátima Bezerra (PT) publicou decreto estabelecendo o congelamento de R$ 76,3 milhões em investimentos do Departamento de Estradas de Rodagem (DER). Consideradas também as restrições previstas para os demais Poderes e órgãos autônomos, o contingenciamento acumulado neste ano chega a R$ 580,7 milhões.

Controle das despesas

A recuperação da capacidade de investimento é uma das prioridades anunciadas pelo governador eleito Cadu Xavier (PT), que assumirá o Executivo estadual em 6 de janeiro. Desde a campanha eleitoral, o ex-secretário da Fazenda tem defendido que a reorganização das contas públicas passa necessariamente pelo controle do crescimento das despesas com pessoal.

"É o equilíbrio das contas que vai permitir que a gente faça investimentos nessas áreas aqui no Estado", afirmou Cadu, em entrevista concedida após as eleições. O novo governador do RN é auditor fiscal de carreira.

Dados do Tesouro Nacional divulgados em outubro mostram que o Rio Grande do Norte apresenta o maior comprometimento de receita com pessoal entre os estados brasileiros, considerando exclusivamente o Poder Executivo. No segundo quadrimestre de 2026, essas despesas corresponderam a 55,17% da Receita Corrente Líquida Ajustada, superando em 6,17 pontos percentuais o limite de 49% previsto na Lei de Responsabilidade Fiscal (LRF).

Apenas outros dois estados ultrapassaram o teto: Paraíba, com 51,47%, e Acre, com 49,03%.

JOSÉ ALDENIR



Estado investiu R$ 612,4 milhões entre janeiro e junho de 2026, aponta estudo

Uma das medidas defendidas por Cadu para modificar esse cenário é o cumprimento da Lei Complementar Estadual nº 777/2025, sancionada pela governadora Fátima Bezerra em janeiro do ano passado. A legislação estabelece diretrizes permanentes para a política salarial dos servidores civis e militares do Executivo estadual.

A regra, que passará a ser aplicada integralmente a partir de 2027, limita o crescimento das despesas com pessoal a 80% do avanço da Receita Corrente Líquida. Na prática, se a receita estadual crescer 10% em determinado exercício, a expansão da folha deverá ficar limitada a 8%, enquanto persistirem as condições fiscais que justificam a aplicação da restrição.

A intenção é permitir que, ao longo dos anos, as receitas cresçam em ritmo superior ao das despesas, reduzindo o comprometimento proporcional do orçamento com o funcionalismo. O mecanismo também estabelece condições fiscais para a aplicação da revisão salarial anual dos servidores.

O governador eleito também tem defendido a participação dos demais Poderes e órgãos autônomos no esforço de recuperação das contas públicas. Entre as medidas discutidas está a criação de uma contribuição patronal suplementar de 20% para o financiamento da Previdência estadual, sem aumento das alíquotas cobradas dos servidores.

Um diagnóstico apresentado pelo Tribunal de Contas do Estado (TCE-RN) à equipe de transição na quarta-feira 18 ajuda a dimensionar o problema. Entre 2010 e 2025, em valores nominais, as receitas estaduais passaram de R$ 7,3 bilhões para R$ 23,8 bilhões, enquanto as despesas cresceram 237,2%.

No mesmo período, os gastos previdenciários saltaram de R$ 968 milhões para R$ 8,06 bilhões. Em 2025, as despesas obrigatórias representavam 76,04% do orçamento estadual, contra 49,5% em 2010.

Insuficiência de caixa

Outro indicador preocupante apresentado pelo Boletim Fiscal dos Estados Brasileiros é a disponibilidade financeira do Rio Grande do Norte. O Estado encerrou 2025 com insuficiência de caixa de recursos não vinculados equivalente a 15,4% da Receita Corrente Líquida, destoando do desempenho regional.

No conjunto dos estados nordestinos, o saldo líquido de caixa não vinculado era positivo, correspondendo a 2,3% da receita. Nacionalmente, o indicador também apresentava resultado positivo, de 2%.

Os recursos não vinculados são aqueles cuja utilização não está previamente condicionada a uma finalidade específica. Trata-se de dinheiro que o governo pode empregar, respeitadas as regras orçamentárias, para atender diferentes necessidades administrativas. Um saldo negativo indica que as disponibilidades financeiras dessa natureza são insuficientes para cobrir as obrigações correspondentes.

A situação demonstra que as dificuldades financeiras do Rio Grande do Norte não decorrem necessariamente de um elevado endividamento. Segundo o diagnóstico do TCE, a Dívida Consolidada Líquida do Estado correspondia a 48,55% da Receita Corrente Líquida em 2025, percentual significativamente inferior ao limite de 200% estabelecido pelo Senado Federal.

Para reforçar o caixa estadual, Cadu também colocou em discussão a venda de imóveis públicos abandonados ou pouco utilizados. Durante reunião com prefeitos no dia 16 de novembro, o governador eleito estimou que o patrimônio imobiliário do Estado esteja avaliado em aproximadamente R$ 4 bilhões. ●

As contas públicas em números

Investimentos em relação à Receita Corrente Líquida (primeiro semestre de 2026)

● Piauí:	18,7%	● Paraíba:	7,9%
● Maranhão:	12,3%	● Alagoas:	7,7%
● Ceará:	11,2%	● Rio Grande do Norte:	5,9%
● Bahia:	9,3%		
● Pernambuco:	8,6%	● Média regional:	10%
● Sergipe:	8%	● Indicador nacional:	6,4%

Situação fiscal do RN

55,17%: comprometimento da receita com pessoal do Executivo no segundo quadrimestre de 2026

49%: limite estabelecido pela Lei de Responsabilidade Fiscal

15,4%: insuficiência de caixa não vinculado em relação à receita ao fim de 2025

R$ 8,06 bilhões: despesas previdenciárias em 2025

76,04%: parcela das despesas estaduais comprometida com gastos obrigatórios em 2025

R$ 580,7 milhões: contingenciamento acumulado em 2026

80%: limite para o crescimento da despesa com pessoal em relação ao avanço da receita

Fontes: Comsefaz, Tesouro Nacional, Banco do Nordeste e Tribunal de Contas do Estado.

Turismo de experiência abre espaço para negócios no interior do Estado

Superintendente do Sebrae cita destinos de serra e roteiros de visitação a cavernas e aponta queijos e cachaças regionais como produtos que podem integrar a programação dos visitantes

JOSÉ ALDENIR



Baía Formosa está entre os destinos citados com potencial para ampliar o turismo de experiência no litoral sul potiguar

Roteiros de serra, visitas a cavernas e o contato com a produção de queijos e cachaças regionais estão entre as possibilidades de turismo de experiência no interior do Rio Grande do Norte. A oferta dessas atividades pode abrir mercado para pequenos negócios, da hospedagem à produção de alimentos, na avaliação do superintendente do Sebrae-RN, Zeca Melo. Ele discutiu o tema durante o Fórum de Turismo Inteligente, realizado em Natal.

Melo citou Serra de São Bento como um destino em crescimento e apontou a Rota das Cavernas como uma das opções para diversificar os roteiros no estado. No Seridó, mencionou o Geoparque Seridó. No litoral sul, indicou a região que reúne Barra do Cunhaú, Baía Formosa, Mata da Estrela e Sagi como uma área com potencial para ampliar a atividade turística. Pipa e São Miguel do Gostoso foram lembrados como destinos já consolidados.

Na avaliação de Melo, a produção regional pode fazer parte da programação de quem visita esses lugares. Queijos e cachaças, por exemplo, podem ser apresentados ao visitante junto com a história das comunidades onde são produzidos. Para quem fabrica esses produtos, a atividade turística representa uma oportunidade de apresentá-los diretamente a pessoas de fora da região.

A relação com o turismo também passa pelos restaurantes. Os produtos locais podem entrar no cardápio e ajudar a diferenciar o que cada destino oferece. Melo relacionou essa possibilidade ao interesse dos visitantes em conhecer alimentos e costumes próprios dos lugares por onde passam.

São Miguel do Gostoso foi o exemplo usado por Melo para explicar como o Sebrae atende empresas do setor. Segundo ele, quem pretende instalar um hotel pode buscar apoio para elaborar o projeto e avaliar a viabilidade do investimento. Para restaurantes, a orientação pode envolver a definição do cardápio, o desenvolvimento da marca e a divulgação nas redes sociais.

A atuação no município também inclui o apoio ao festival de cinema e a outras atividades culturais, além da divulgação do destino em feiras. A programação cultural é uma das formas de reunir, numa mesma viagem, atividades que envolvem hospedagem, alimentação e comércio local. A preparação das prefeituras do interior também entrou no debate. Segundo Melo, um dos focos do Fórum de Turismo Inteligente foi orientar gestores municipais na elaboração de projetos para captar recursos. A discussão tratou de como estruturar propostas para o setor, uma etapa que antecede a busca de financiamento pelas prefeituras. ●

Inovação

Empresas do RN apresentam tecnologias em missão na China

DIVULGAÇÃO



Hubbi Parts e BlinDog foram selecionadas para apresentar suas tecnologias

Duas empresas incubadas no Parque Tecnológico Metrópole Digital, o Metrópole Parque, apresentaram suas tecnologias a empresários chineses durante uma missão comercial à província de Zhejiang. A Hubbi Parts, que usa inteligência artificial para identificar peças automotivas, e a BlinDog, que desenvolveu um dispositivo para cães com deficiência visual, estiveram entre as três selecionadas pelos organizadores chineses para apresentar seus negócios em um encontro de cooperação entre Haining e o Brasil.

A missão, promovida pelo Sebrae-RN, reuniu 23 empreendedores potiguares entre 7 e 14 de novembro. Além da Hubbi Parts e da BlinDog, participaram as incubadas Strategi e Clickmassa e a credenciada Faceponto, todas vinculadas ao Metrópole Parque. A agenda passou por Hangzhou, Haining e Jiaxing, com 16 encontros que incluíram empresas, universidades e centros de pesquisa.

Em Haining, os empreendedores participaram de uma rodada de negócios com representantes de empresas chinesas. A programação incluiu visitas a negócios de energia solar, tecnologia industrial, robótica educacional e soluções para o setor de mobiliário. Em outras atividades da missão, o grupo conheceu empresas que atuam em inteligência artificial, computação em nuvem, robótica e conectividade.

Entre as organizações visitadas estão Alibaba Cloud, Tuya Smart, Rokid, DEEP Robotics, Merit Interactive, Westlake Robotics, Iplusmobot, JinkoSolar e TDG Holding. O roteiro também incluiu a Future Sci-Tech City, a Universidade de Zhejiang e o Instituto da Região do Delta do Yangtzé da Universidade de Tsinghua.

A Hubbi Parts atua no mercado de peças automotivas de reposição. A empresa usa inteligência artificial para cruzar informações técnicas de veículos e componentes, facilitando a identificação da peça correta e reduzindo erros na comercialização. Para o CEO Igor Mesquita, o contato com empresas chinesas mostrou que o problema enfrentado pelos clientes da Hubbi também ocorre em outros mercados.

"Conhecemos de perto empresas que começaram resolvendo problemas semelhantes aos nossos, utilizando dados e tecnologia, e hoje são referências mundiais. Ouvir, do outro lado do mundo, a pergunta 'como podemos fazer isso juntos?' mostra que o problema que resolvemos é global", afirmou Mesquita.

A BlinDog apresentou um dispositivo patenteado internacionalmente que usa estímulos vibratórios para ajudar cães com deficiência visual a identificar obstáculos. A empresa tem interesse em encontrar parceiros na China tanto para fabricar seus produtos quanto para vendê-los no país. Segundo a CEO Luana Wandecy, os contatos iniciados durante a viagem continuam pelo aplicativo WeChat e incluem conversas sobre o desenvolvimento de tecnologias em parceria. ●

Garrafas PET ajudam a gerar renda com ostras no Rio Grande do Norte

Parte da produção foi vendida a R$ 70 o milheiro; a atividade gera renda na baixa temporada e reduz a retirada de ostras jovens dos bancos naturais

DAÍSA ALVES / SEBRAE



Garrafas PET reaproveitadas são usadas na captação de sementes de ostras e ajudam 15 famílias de Canguaretama a diversificar a renda

No estuário do Rio Curimataú, em Canguaretama, garrafas PET reaproveitadas viraram coletores de sementes de ostras e abriram uma fonte de renda para famílias do litoral sul potiguar. A Associação dos Ostreicultores de Canguaretama (AOCA) captou mais de 150 mil sementes em 2026. Parte delas foi vendida a R$ 70 o milheiro para outros produtores, que usam as ostras jovens para iniciar novos cultivos.

A associação reúne 15 famílias em uma área aquícola licenciada e cedida pela União. Os coletores são feitos com garrafas e tampas reutilizadas e instalados no manguezal entre janeiro e abril, período de desova. As larvas se fixam nas estruturas e permanecem ali até que as ostras jovens atinjam de 10 a 15 milímetros. Depois da retirada, as sementes são separadas dos resíduos e encaminhadas ao cultivo. A colheita pode se estender de abril a setembro, e os coletores voltam a ser usados.

A técnica é empregada na captação da Crassostrea gasar, conhecida como ostra preta. A espécie se adapta a trechos do estuário com menor salinidade, inclusive em áreas sob influência de água doce. Segundo o engenheiro de pesca Rui Dias Trombeta, coletores artificiais já são usados em locais como o Pará e a Coreia do Sul. Em Canguaretama, o método foi adaptado às condições do Rio Curimataú e à rotina dos produtores, em uma experiência que ele considera pioneira no Nordeste.

Ao captar as larvas em estruturas reaproveitáveis, os criadores diminuem a dependência dos bancos naturais para obter sementes. A retirada excessiva de ostras desses bancos pode comprometer os estoques e danificar as raízes do manguezal. Para Marcelo Medeiros, gestor de projetos de Aquicultura e Pescado do Sebrae-RN, a oferta regular de sementes também ajuda a ampliar e padronizar a produção e a acompanhar a origem das ostras cultivadas. A instituição acompanha a atividade desde 2013.

Venda de sementes gera renda na baixa

Pescador artesanal e ostreicultor desde os 12 anos, Edson Dionísio, conhecido como Zé das Ostras, passou a investir no cultivo após a fundação da associação, em 2017. Em 2026, ele trabalhou com 30 traves, estruturas que sustentam cerca de 20 coletores cada. Diante da procura pelas sementes, pretende dobrar o número de traves em 2027.

"Esse ano produzi e vendi em torno de 100 mil. Para o próximo, quero chegar a 350 mil. A demanda foi alta e percebi que, se tivesse mais, venderia mais", conta.

A venda de sementes ocorre principalmente nos meses de menor movimento turístico. Na alta temporada, os clientes mudam. Edson vende ostras prontas para consumo a restaurantes e consumidores e oferece passeios pelo manguezal, com pratos preparados com produtos locais. "Na baixa, estou coletando as sementes e vendendo para outros produtores. Na alta, vendo a ostra para consumo e trabalho com o turista", explica.

O cultivo também mudou a forma como o pescador trabalha no estuário. Antes, a renda dependia da retirada de ostras do ambiente natural. Hoje, a família se sustenta com a atividade cultivada. "Também gosto de trabalhar para mim mesmo, eu sou meu patrão. Minha família vive do trabalho da ostra. Sem isso aqui, eu estaria desempregado", afirma.

Além da AOCA, duas associações atuam na criação de ostras na região. A Associação Ostras Guaraíras fica em Senador Georgino Avelino, e a Associação dos Produtores de Ostras do Rio Grande do Norte (Aproostras), em Tibau do Sul. Juntas, as três entidades reúnem cerca de 50 famílias e recebem assistência do Sebrae-RN.

O Boletim da Aquicultura em Águas da União 2025 registra 152 toneladas de produção declarada, 65 empregos diretos e Valor Bruto da Produção de R$ 741,9 mil no Rio Grande do Norte. Os dados abrangem a aquicultura em águas da União no estado. O boletim também registra seis contratos de cessão de uso vigentes, todos com entrega do Relatório Anual de Produção.

Segundo Marcelo Medeiros, o Sebrae-RN incentiva o beneficiamento da produção e a certificação sanitária para ampliar as vendas a redes varejistas e restaurantes. Enquanto a venda de sementes abastece outros criadores, a certificação pode ampliar o mercado das ostras destinadas ao consumo. "Com o selo de inspeção, os maricultores potiguares ganham passaporte para enviar a produção a todo o território nacional e acessar mercados formais, que remuneram melhor e oferecem maior estabilidade", afirma. ●

DAÍSA ALVES / SEBRAE



Associação de Canguaretama captou 150 mil sementes de ostras

Quatro corpos são encontrados em área rural de Tibau; três carbonizados

Polícia Civil encontrou indícios de disparos de arma de fogo nas vítimas e investiga a suspeita de que os corpos tenham sido incendiados após as mortes

INTERTV CABUGI

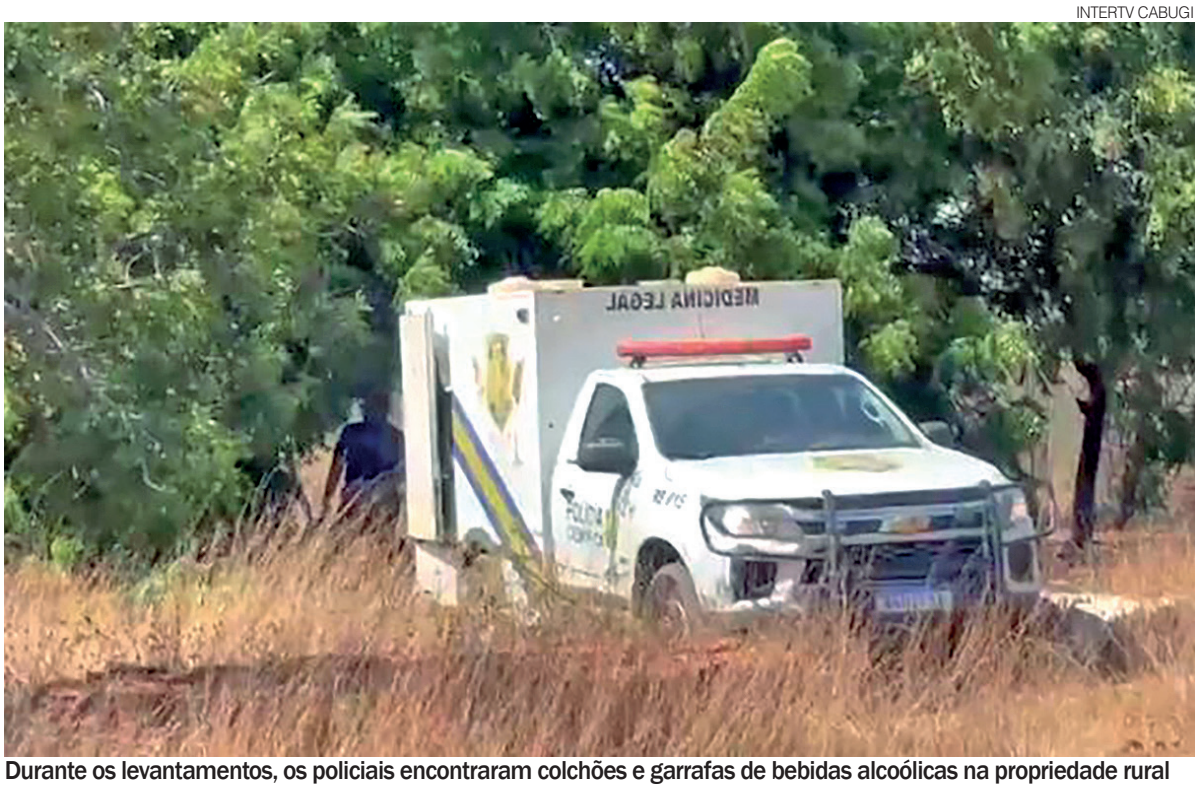

Durante os levantamentos, os policiais encontraram colchões e garrafas de bebidas alcoólicas na propriedade rural

Quatro corpos foram encontrados na manhã desta segunda-feira 23, na área externa de uma residência localizada nas proximidades do lixão de Tibau, na região Oeste do Rio Grande do Norte. Três das vítimas estavam carbonizadas, e a perícia identificou ferimentos provocados por disparos de arma de fogo. Até o momento, nenhum dos mortos havia sido identificado.

A Polícia Civil foi acionada por volta das 6h45, depois que uma denúncia anônima chegou à Polícia Militar. Ao chegar ao imóvel, os agentes encontraram os quatro corpos próximos uns dos outros, em uma área externa da propriedade.

Durante a perícia, a Polícia Científica localizou vários projéteis de calibre 12 e identificou lesões de entrada de tiros nos corpos. Os vestígios levaram os investigadores a considerar a possibilidade de que as vítimas tenham sido assassinadas a tiros antes de serem incendiadas.

"Provavelmente eles foram executados por disparo de arma de fogo e depois foi ateado fogo nos corpos", afirmou o delegado Gabriel Napoli, responsável pelas informações iniciais sobre a ocorrência.

Segundo o delegado, pelo menos duas vítimas apresentavam ferimentos graves na região da cabeça. Uma delas não estava carbonizada e, aparentemente, tinha menos lesões do que as demais.

A identidade das quatro pessoas encontradas mortas ainda não havia sido confirmada pela Polícia Civil. Os investigadores também não conseguiram estabelecer se o proprietário da residência estava entre as vítimas.

De acordo com Gabriel Napoli, o morador vivia sozinho no imóvel. Durante os levantamentos, os policiais encontraram colchões e garrafas de bebidas alcoólicas na propriedade. Uma das hipóteses investigadas é que as vítimas estivessem passando a noite na área externa da casa quando o crime ocorreu.

Uma testemunha, que preferiu não se identificar, afirmou ter ouvido disparos de arma de fogo durante a madrugada. Segundo o relato, os tiros ocorreram em sequência e cessaram por volta das 2h30.

O imóvel está situado em uma área rural, cercada por trechos de mata e com pouca circulação de pessoas durante a madrugada. A localização é um dos elementos considerados pelos investigadores na apuração das circunstâncias do crime.

A Polícia Civil trabalha para identificar as vítimas, esclarecer como elas chegaram à propriedade e determinar quem participou dos assassinatos. A motivação também permanece desconhecida.

O caso será investigado pelo Núcleo de Investigação de Homicídios responsável pela região. ●

Natal

Câmara aprova novas regras para postos de combustíveis

JOSÉ ALDENIR



Projeto estabelece distâncias mínimas entre estabelecimentos e equipamentos

A Câmara Municipal de Natal aprovou um projeto de lei que atualiza os critérios urbanísticos e ambientais para a implantação, ampliação e funcionamento de postos de combustíveis e outras instalações de armazenamento ou abastecimento na capital potiguar. Proposta pelo prefeito Paulinho Freire (União), a matéria estabelece distâncias mínimas entre os empreendimentos e equipamentos considerados sensíveis, além de exigências técnicas para prevenir vazamentos e contaminação ambiental.

O Projeto de Lei, que agora vai à sanção do Executivo, estabelece que novos postos mantenham uma distância mínima de 100 metros de equipamentos sensíveis, como hospitais com internação, estabelecimentos de ensino com área construída superior a 500 metros quadrados e creches com mais de 300 metros quadrados. O afastamento deverá ser de 200 metros em relação a atividades de risco tecnológico e infraestruturas urbanas críticas, como depósitos de explosivos, indústrias químicas, subestações de energia elétrica, pontes, viadutos, túneis e estádios.

Outra exigência estabelece uma distância mínima de 300 metros entre postos revendedores de combustíveis. O texto também determina afastamento de pelo menos 200 metros de corpos d'água, incluindo rios, lagoas, canais, reservatórios e poços de captação vinculados ao sistema público de abastecimento.

As regras de licenciamento também contemplam medidas para proteger o solo e as águas subterrâneas. O projeto determina que os empreendimentos atendam às normas técnicas de prevenção de vazamentos, armazenamento e manuseio de combustíveis, controle de efluentes, segurança contra incêndios e explosões e acessibilidade. Também prevê exigências de sinalização, acessos e segurança viária, conforme o Código de Trânsito Brasileiro e as normas do Conselho Nacional de Trânsito (Contran).

Uma das exigências específicas trata da instalação de reservatórios subterrâneos. Pelo texto, eles somente poderão ser instalados quando houver uma distância mínima de quatro metros entre o fundo do reservatório e o nível máximo do lençol freático. Caso essa condição não possa ser atendida, deverão ser adotadas soluções técnicas alternativas, como reservatórios elevados ou outras medidas avaliadas pelo órgão licenciador.

A proposta também estabelece dimensões mínimas para os terrenos destinados à implantação de postos. Em lotes de esquina, a área deverá ser de pelo menos 1.600 metros quadrados, com testada mínima de 40 metros para cada via. Nos terrenos de meio de quadra, a exigência será de 2.400 metros quadrados, com testada mínima de 60 metros e profundidade de 40 metros. Já os lotes com frente para três vias públicas deverão ter, no mínimo, 900 metros quadrados.

Outro ponto do projeto estabelece que, durante a análise de pedidos de licenciamento de postos localizados a menos de 200 metros de terrenos públicos não edificados, o órgão responsável deverá verificar se existe previsão de destinação dessas áreas para atividades consideradas sensíveis ou de risco tecnológico. Caso exista essa previsão, deverão ser aplicadas as restrições de distanciamento estabelecidas na proposta.

As distâncias deverão ser medidas em linha reta, no plano horizontal, considerando o limite do terreno destinado ao posto e o limite do imóvel ou a estrutura que esteja sujeita à restrição. No caso de corpos d'água, a medição deverá considerar a maior cota de cheia.

A proposta foi encaminhada pelo Executivo por meio da Mensagem nº 161/2026, assinada em 24 de setembro. Na justificativa, a Prefeitura informou que a iniciativa busca reunir e modernizar a legislação municipal sobre o setor. A aprovação em definitivo aconteceu na última quinta-feira 19.

A elaboração do texto contou com trabalho técnico da Secretaria Municipal de Meio Ambiente e Urbanismo (Semurb), com o objetivo de adequar as regras locais às normas do Conselho Nacional do Meio Ambiente (Conama), do Corpo de Bombeiros e às diretrizes do Plano Diretor de Natal. ●

RN tem 18 casos confirmados de mpox e outros 46 em investigação

Secretaria Estadual de Saúde distribui materiais para testagem e prevê envio de vacinas aos municípios; casos recentes foram registrados na Grande Natal

O Rio Grande do Norte contabiliza 18 casos de mpox confirmados laboratorialmente e outros 46 em investigação. Ao todo, o estado recebeu 188 notificações da doença, segundo informações divulgadas pela coordenadora de Vigilância em Saúde da Secretaria de Estado da Saúde Pública (Sesap), Diana Rego. Diante dos registros, a pasta ampliou a distribuição de materiais para testagem às unidades de saúde e prepara o envio de vacinas destinadas a grupos específicos.

De acordo com a coordenadora, os casos confirmados mais recentemente foram registrados em municípios da Região Metropolitana de Natal, incluindo a capital, Parnamirim e São Gonçalo do Amarante. A orientação das autoridades sanitárias é que pessoas com sintomas procurem atendimento médico e evitem contato próximo com outras pessoas até que a suspeita seja esclarecida.

A mpox é uma doença viral transmitida principalmente pelo contato direto com lesões na pele, fluidos corporais e contato físico íntimo com pessoas infectadas. Entre os sintomas estão erupções cutâneas e lesões que podem se assemelhar às provocadas pela catapora, embora as duas doenças sejam causadas por vírus diferentes.

TV TROPICAL / REPRODUÇÃO



Coordenadora da Sesap, Diana Rego

"A semelhança com a catapora tem mais relação com os sintomas, porque a mpox também vai apresentar lesões cutâneas, algumas erupções na pele, assim como a catapora", explicou Diana Rego.

A coordenadora informou que a principal medida adotada pela Sesap neste momento é ampliar o acesso ao diagnóstico. Para isso, a secretaria encaminhou materiais de coleta às unidades de saúde, permitindo que pacientes com suspeita da doença sejam submetidos ao exame.

O diagnóstico laboratorial é realizado por meio do teste RT-PCR, a partir de amostras coletadas das lesões na pele. O material é encaminhado para análise, permitindo confirmar ou descartar a infecção.

Além da testagem, a Sesap orienta a população sobre as formas de transmissão e a necessidade de isolamento de contato para pessoas diagnosticadas. A recomendação é evitar o contato físico próximo enquanto houver possibilidade de transmissão.

A coordenadora também chamou a atenção para o período de festividades, quando há maior circulação de pessoas e realização de eventos com aglomerações. A Secretaria também prevê a chegada de doses da vacina contra a mpox para distribuição aos municípios. Segundo Diana Rego, a previsão apresentada durante a entrevista era de recebimento dos imunizantes no mesmo dia e início da distribuição no dia seguinte. A vacinação, no entanto, não será disponibilizada à população em geral. Conforme a coordenadora, o imunizante é destinado a públicos específicos, incluindo pessoas que vivem com HIV e apresentam contagem de linfócitos T CD4 inferior a 100 células por milímetro cúbico, além de profissionais de laboratório contemplados pelos critérios de vacinação. ●



Luiz Almir



A VOZ DO POVO

@comunicadorluizalmir verluizalmir@gmail.com

REPRODUÇÃO



INAUGURAÇÃO

O prefeito de Natal, amigo Paulinho Freire, seu neto e a primeira-dama e deputada federal eleita Nina Souza (PL) participaram da abertura oficial do *Natal em Natal*, com inauguração de uma árvore, um túnel e uma decoração muito bonita no Ginásio Nélio Dias. O local ficou superlotado, com pessoas da Zona Norte e de outas regiões da cidade. Parabéns! A próxima árvore a ser acesa será a de Mirassol. Paulinho disse que preparou um local cheio de encantos para alavancar o brilho nos olhos, o sorriso nas crianças e a felicidade de toda a família da Zona Norte.

SOLENIDADE

Muito justa e importante a solenidade da entrega do título de Cidadão Natalense ao desembargador Henrique Baltazar, com a Câmara Municipal lotada. O prefeito Paulinho Freire e o presidente da Câmra, Eriko Jácome, estavam presentes. Parabéns!

EXTREMOZ

A prefeita Jussara Sales, de Extremoz, tem feito um excelente trabalho e agora conseguiu para o município a primeira usina de asfalto do RN. Jussara também está preparando uma linda festa de Natal em Extremoz. Se tivermos com saúde, marcaremos presença!

SEMSUR

É preciso que o amigo Felipe Alves, secretário da Semsur, faça uma decoração nos principais pontos da Zona Norte: João Medeiros Filho, Santa Luzia, Igapó, Avenida Paulistana, Acaraú, Senhor do Bonfim, Maranguape, Pajuçara, Parque dos Coqueiros e Pompeia. Além da decoração, é preciso uma fiscalização permanente em função de alguns marginais que roubam os equipamentos.

LIMPEZA

Parabéns ao excelente trabalho da limpeza urbana realizada em Natal pela Urbana/Marquise/Zelo. Algumas ruas sofrem atraso em função do período natalino e, às vezes, a população mal-educada não contribui.

SEINFRA

Rua Ministro Macedo Soares, em Lagoa Nova, há um ano totalmente esburacada. A população fez um ofício solicitando nosso apoio através de *O Povo no Rádio*/96FM. Já encaminhei para a secretária de Infraestrutura, a amiga Shirley Cavalcanti.

LAGOA SALGADA

Domingo, Lagoa Salgada realizou uma grande festa numa caravana do forró, a partir das 19h, com encontro de caravanas do RN e da Paraíba. Uma festa bastante movimentada. Parabéns e obrigado pelo convite!

ESPECULAÇÃO

Comenta-se que o atual presidente da Câmara, vereador Eriko Jácome, poderá ser secretário da gestão Paulinho Freire. Eriko foi injustiçado. Teve quase 46 mil votos e não obteve mandato de deputado estadual, ficando na primeira suplência do PSDB. Ao mesmo tempo, houve deputado eleito com pouco mais de 30 mil votos. Eriko, com certeza, daria uma grande contribuição para o desenvolvimento do RN na ALRN.

TÁCIO CAVALCANTI

Um abraço à equipe de assessoria de comunicação do prefeito Antônio Henrique, de Ceará-Mirim. O prefeito vem fazendo um excelente trabalho, reconhecido por toda a comunidade. O assessor Tácio Cavalcanti, além de fazer a cobertura nas redes sociais, também está no rádio. Fica aqui meu forte abraço. Estamos juntos!

Número de prisões aumenta 260% nas rodovias federais do RN

Operação Consciência Negra registrou 18 detidos, 19 acidentes e 24 feridos entre quinta-feira 19 e domingo 22

PRF / REPRODUÇÃO



Foram contabilizadas 23 ocorrências policiais na operação, contra sete em 2025

PRF / REPRODUÇÃO



Quatro motoristas foram presos por embriaguez ao volante durante o feriadão

O número de pessoas detidas nas rodovias federais do Rio Grande do Norte aumentou 260% durante a Operação Consciência Negra 2026, realizada pela Polícia Rodoviária Federal (PRF) entre quinta-feira 19 e domingo 22. Ao longo dos quatro dias de fiscalização, 18 pessoas foram detidas, contra cinco no mesmo período de 2025. O balanço também aponta crescimento no número de acidentes e de feridos, embora nenhuma morte tenha sido registrada.

Segundo a PRF, foram contabilizadas 23 ocorrências policiais durante a operação, ante sete no ano passado, uma alta de 229%. O número de veículos recuperados também dobrou, passando de três para seis. O levantamento compara os resultados deste ano com a operação realizada entre 20 e 23 de novembro de 2025.

Entre as ocorrências, quatro motoristas foram presos por embriaguez ao volante. As prisões aconteceram em trechos das BRs 427, 110, 304 e 101, nos municípios de Caicó, Mossoró e Natal. Além dos flagrantes que resultaram em prisão, os agentes registraram 26 ocorrências relacionadas à alcoolemia.

Desse total, cinco foram por conduzir veículo sob influência de álcool ou outra substância psicoativa, enquanto 21 envolveram motoristas que se recusaram a realizar o teste do bafômetro.

Na sexta-feira 20, um condutor foi abordado no km 153 da BR-427, em Caicó, após os policiais identificarem que ele dirigia sem utilizar o cinto de segurança. O motorista recusou o teste do etilômetro, mas apresentava sinais de alteração da capacidade psicomotora, incluindo odor de álcool, desequilíbrio e desorientação, segundo a corporação.

Ainda na sexta-feira, em Mossoró, outro motorista foi preso após se envolver em um acidente no km 46 da BR-110. Ele também se recusou a realizar o teste do bafômetro, e os policiais identificaram sinais de alteração da capacidade psicomotora.

Outras duas prisões ocorreram no domingo 22. Em Mossoró, no km 30 da BR-304, um motorista apresentou resultado de 0,74 miligrama de álcool por litro de ar alveolar no teste do etilômetro.

Já em Natal, no km 98 da BR-101, outro condutor foi flagrado com índice de 0,78 mg/L. Durante a abordagem, os policiais também constataram que o veículo utilizava placas pertencentes a outro automóvel, um Fiat Mobi.

O balanço da operação aponta crescimento de 58% no número de acidentes de trânsito nas rodovias federais potiguares. Foram 19 ocorrências registradas durante os quatro dias de fiscalização, contra 12 no período equivalente de 2025.

A quantidade de pessoas feridas passou de 16 para 24, o que representa aumento de 50%. Apesar da elevação dos dois indicadores, os acidentes classificados como graves diminuíram pela metade, passando de quatro no ano passado para dois neste ano.

Nenhuma morte foi registrada durante as operações realizadas em 2025 e 2026.

A fiscalização também identificou 143 motoristas realizando ultrapassagens pela contramão em trechos sinalizados com linha amarela contínua, situação em que a manobra é proibida.

Entre os motociclistas, foram contabilizadas 63 infrações relacionadas ao uso de equipamentos de proteção. Desse total, 23 ocorreram por condução sem capacete ou vestuário exigido pela regulamentação.

Outras 33 autuações envolveram o uso de capacetes sem viseira ou óculos de proteção, ou em desacordo com as normas de trânsito. Também foram registradas sete infrações por transporte de passageiros com capacetes em condições irregulares.

A atuação policial resultou ainda na recuperação de seis veículos em ocorrências registradas nos municípios de Goianinha, Mossoró e Santa Cruz. Três deles possuíam registro de roubo.

Durante as abordagens, os agentes também encontraram motocicletas e um ciclomotor com sinais identificadores adulterados. As ocorrências relacionadas a esse tipo de irregularidade resultaram na prisão de três pessoas.

Com 18 detidos e 23 ocorrências policiais, a operação terminou com aumento nos registros de atuação policial em comparação com o feriado do ano anterior. No trânsito, o balanço mostrou crescimento de acidentes e feridos, redução dos casos graves e ausência de mortes nos dois períodos analisados. ●

Oportunidade

Refis em São Gonçalo oferece até 95% de desconto em juros e multas

A Prefeitura de São Gonçalo do Amarante está oferecendo descontos de até 95% sobre juros e multas para contribuintes que possuem dívidas tributárias com o município. As condições especiais integram o Programa de Recuperação Fiscal (Refis), que permite a regularização dos débitos até 20 de janeiro de 2027.

O programa contempla dívidas vencidas até 30 de julho de 2026, inscritas ou não na Dívida Ativa do município, incluindo aquelas que já estão em cobrança judicial. Para aderir, o contribuinte precisa estar em dia com os tributos do exercício atual.

O maior desconto, de 95% sobre juros e multas, é concedido para pagamentos à vista. Quem optar pelo parcelamento em até seis vezes terá redução de 90% nos encargos. Para pagamentos entre sete e 12 parcelas, o desconto será de 75%, enquanto as negociações entre 13 e 24 prestações terão abatimento de 60%.

O programa também oferece descontos de 45% para pagamentos entre 25 e 36 parcelas, de 30% entre 37 e 47 prestações e de 10% para quem optar pelo prazo máximo de 48 meses. O valor mínimo de cada parcela é de R$ 100.

As multas decorrentes exclusivamente do descumprimento de obrigações acessórias poderão ter redução de 80%. As negociações podem ser realizadas individualmente por imóvel ou pelo CPF do contribuinte, permitindo reunir débitos de diferentes propriedades.

O parcelamento será cancelado caso o contribuinte deixe de pagar três prestações consecutivas ou seis alternadas.

Os interessados devem procurar a Secretaria Municipal de Tributação para consultar os débitos e formalizar a negociação. Informações adicionais podem ser obtidas pelo WhatsApp (84) 99621-7374. ●

PEDIDO DE LICENÇA DE OPERAÇÃO

REIS DE BRITO COMBUSTÍVEIS LTDA, CNPJ: 69.115.899/0001-94, torna público que está requerendo ao Instituto de Desenvolvimento Sustentável e Meio Ambiente do Rio Grande do Norte – IDEMA, à Licença de Operação para um **Posto Revendedor de Combustíveis**, na Rua Professora Alice Rodrigues (Estrada de Genipabu), 1005 A, Lote Único Quadra 41 (Lotes 30, 31, 32 E 09), Genipabu, Extremoz /RN. Gleyvison Gonçalves Reis de Brito - Socio Gerente.

PEDIDO DE LICENÇA DE OPERAÇÃO

JARDINS DE SANTO ANTONIO DO POTENGI COMÉRCIO DE DERIVADOS DE PETRÓLEO LTDA., CNPJ: 70.135.657/0001-41, torna público que está requerendo ao Instituto de Desenvolvimento Sustentável e Meio Ambiente do Rio Grande do Norte – IDEMA, à Licença de Operação para um **Posto Revendedor de Combustíveis**, na Rua Projetada 77 (RN 160), nº 6160, Loteamento Santa Luzia, Quadra 01, Lote 7A, Bairro Santo Antônio do Potengi, São Gonçalo do Amarante/RN. Keines Alves Garcez - Sócio Diretor.

SINDSEGUR

SINDICATO INTERMUNICIPAL DOS TRABALHADORES VIGILANTES EM EMPRESAS DE VIGILÂNCIA E SEGURANÇA PRIVADA, MONITORADORES ELETRÔNICOS, AGENTE TÁTICO MÓVEL, VIGILÂNCIA ORGÂNICA, CURSOS DE FORMAÇÃO DE VIGILANTES, VIGIAS E CINÓFILOS DO RIO GRANDE DO NORTE - SINDSEGUR

CNPJ Nº 14.008.958/0001-33

EDITAL DE CONVOCAÇÃO DE ASSEMBLÉIA GERAL ORDINÁRIA PARA PRESTAÇÃO DE CONTAS DO EXERCICIO-2024

O **SINDSEGUR**, com **Sede** na Av. Aeroporto Brigadeiro Eduardo Gomes, 29, Emaús, Parnamirim/RN – CEP: 59.149-390. **Subsede:** Francisco Isodio, 284, Centro, Mossoró/RN – CEP: 59600-140 – Fone: 2142-7763. **Subsede:** Rua Gonçalves Ledo, 787, Cidade Alta, Natal/RN – CEP: 59.025-330 – Fones: (84) 3322-2076/3025-4936, vem através do seu **COORDENADOR-GERAL** Sr. **MARCIO DA SILVA LUCENA**, conforme estabelece o art. 17º do **ESTATUTO SOCIAL, CONVOCAR** todos os **ASSOCIADOS** para se fazer presente na Assembleia Geral Ordinária, que realizar-se-á no dia **30/11/2026**, no Auditório da Subsede no endereço: Rua Gonçalves Ledo, 787, Cidade Alta, Natal/RN – CEP: 59.025-330, a fim de deliberar sobre a **PRESTAÇÃO DE CONTAS E PREVISÃO ORÇAMENTARIA, APROVAÇÃO DO RELATÓRIO E DO PLANO DE TRABALHO DO SINDICATO**. Salvo previsão legal e estatutária, se instalará às **15h em 1ª convocação**, com a presença da maioria absoluta dos associados e, no mesmo dia às **19h em 2ª convocação**, com qualquer número de associados presentes. Parnamirim/RN, 24 de novembro de 2026.

MARCIO DA SILVA LUCENA - Coordenador-Geral SINDSEGUR/RN

CONCESSÃO DE LICENÇA DE INSTALAÇÃO E OPERAÇÃO

ILENA MARIA ALBUQUERQUE LTDA, CNPJ: 13.369.593/0001-00, torna público que recebeu do Instituto de Desenvolvimento Sustentável e Meio Ambiente do Rio Grande do Norte – IDEMA a Licença de Instalação e Operação **Nº 2026-259024/TEC/LIO-0008,** válida até **23/11/2029,** para uma **Extração de pegmatito (amazonita) e gemas (água-marinha), em uma área de 1,28 hectare, com volume de extração de 500 m³/mês,** localizada no **Sítio Mata de São Braz, Zona Rural, Tenente Ananias/RN.**

ILENA MARIA ALBUQUERQUE LTDA

CONCESSÃO DE LICENÇA SIMPLIFICADA – LS

ANDERSON RICARDO DE SENA DANTAS, CPF: 045.305.254-14, torna público que recebeu do Instituto de Desenvolvimento Sustentável e Meio Ambiente do Rio Grande do Norte – IDEMA a **LICENÇA SIMPLIFICADA** com prazo de validade até **28/05/2026**, em favor da atividade de **Fabricação de laticínios e derivados,** localizada na **Fabricação de laticínios e derivados, localizada no Sítio Cobra, s/n, Zona Rural, Parelhas/ RN, CEP 59.360-000.**

ANDERSON RICARDO DE SENA DANTAS
EMPREENDEDOR

SINDICATO PATRONAL DAS EMPRESAS PRESTADORAS DE SERVIÇO DE LOCAÇÃO DE MÃO-DE-OBRA DO ESTADO DO RIO GRANDE DO NORTE - SINDPREST/RN

EDITAL DE CONVOCAÇÃO
ASSEMBLEIA GERAL EXTRAORDINÁRIA

A Diretoria do Sindicato Patronal Das Empresas Prestadoras De Serviço De Locação De Mão-De-Obra Do Estado Do Rio Grande Do Norte - SINDPREST/RN, CNPJ n.º 01.646.031/0001-87, no uso de suas atribuições estatutárias vem pelo presente Edital, convocar as Empresas Prestadoras de Serviços de mão-de-obra do Estado do Rio Grande do Norte, para participarem da **Assembleia Geral Extraordinária**, que se realizará no **dia 03 de dezembro de 2026, às 15:00 horas, em primeira convocação, e às 15:10 horas, em última convocação,** com qualquer número de presentes, tendo como local a ser realizada a sede do SINDPREST/RN**,** situado no Corporate Tower Center, à Avenida Amintas Barros, 3700 – Torre B – Sala 1806 – Lagoa Nova – RN, para deliberação da seguinte **ORDEM DO DIA**:
a) Apreciação, discussão e deliberação sobre a pauta de reivindicações do ano de 2026 do seguinte sindicatos: Sindicato das Secretárias, Sindmoto, Sintel, Sitmóvel, Sintgel, Sindicato dos Técnicos e Auxiliares em Radiologia, Sindpd, Sindicato dos Trabalhadores na Indústria Metalúrgica, Sindicato dos Trabalhadores em Processamento de Dados, Mecânica e Material Elétrico, Sindicato dos Enf. Hosp., Sindeautopeças, Sintracomp, Sindicato Telec. e Telef., Fenatec, Sindratec, Sintest, Sintracomp ou Sindicato da Construção Civil de Mossoró e Região, Sindicato Refrig. Ar Condicionado, Sindicato Ind. Gráficos, Sindicato dos Trabalhadores em Transporte de Cargas, Sipern, Sintro/RN, Sintrom/RN, Sindconam/RN, Sindhoteleiros do RN e Mossoró, Sintrahpam e Sinmed, Fenabci, Sindern, Fenatest e Sinvern, Sindicato dos Jornalistas Profissionais e Sindicato dos Farmacêuticos do Estado do RN; **b)** Discussão e deliberação para fixar o piso salarial das categorias; **c)** Concessão de poderes à diretoria para manter negociação coletiva, celebrar convenção coletiva de trabalho com o sindicato laboral; d) Discussão e deliberação para fixar as contribuições Patronais Associativas e Contribuição Patronal Confederativa e **d)** Assuntos gerais.

Natal/RN, 23 de novembro de 2026.

A DIRETORIA SINDPREST/RN

SINDICATO DAS EMPRESAS DE SEGURANÇA PRIVADA DO RIO GRANDE NORTE - SINDESP/RN

EDITAL DE CONVOCAÇÃO
ASSEMBLEIA GERAL EXTRAORDINÁRIA

A Diretoria do SINDICATO DAS EMPRESAS DE SEGURANÇA PRIVADA DO RIO GRANDE NORTE – SINDESP/RN, CNPJ n.º 40.811.549/0001-80, no uso de suas atribuições estatutárias vem pelo presente Edital, convocar as Empresas de Segurança Privada, assim entendido: vigilância patrimonial, segurança integrada (pessoal e equipamento), segurança pessoal, escolta armada, transporte de valores, rastreamento de presos, administração de presídios, segurança e monitoramento eletrônico, e cursos de formação, para participarem da **Assembleia Geral Extraordinária**, que se realizará no **dia 02 de dezembro de 2026, às 15:00 horas, em primeira convocação, e às 15:10 horas, em última convocação**, com qualquer número de presentes, tendo como local a ser realizada a sede do SINDESP/RN**,** situado no Corporate Tower Center, à Avenida Amintas Barros, 3700 – Torre B – Sala 1806 – Lagoa Nova – RN, para deliberação da seguinte **ORDEM DO DIA**: **a)** Apreciação, discussão e deliberação sobre a pauta de reivindicações do ano de 2026 dos seguintes sindicatos: SINDSEGUR e SINDFORT**; b)** Discussão e deliberação para fixar o piso salarial das categorias; **c)** Discussão e deliberação para fixar as contribuições Patronais Associativas e Contribuição Patronal Confederativa; **d)** Concessão de poderes à diretoria para manter negociação coletiva, celebrar convenção coletiva de trabalho com o sindicato laboral; **e)** Assuntos gerais.

Natal/RN, 23 de novembro de 2026.

A DIRETORIA SINDESP/RN

SINDICATO DAS EMPRESAS DE ASSEIO, CONSERVAÇÃO E LIMPEZA URBANA PÚBLICA E PRIVADA DO ESTADO DO RIO GRANDE DO NORTE - SEAC/RN

EDITAL DE CONVOCAÇÃO
ASSEMBLEIA GERAL EXTRAORDINÁRIA

A Diretoria do Sindicato das Empresas de Asseio, Conservação e Limpeza Urbana Pública e Privada do Estado do Rio Grande do Norte – SEAC/RN, CNPJ n.º 40.756.462/0001-58, no uso de suas atribuições estatutárias vem pelo presente Edital, convocar as Empresas de Asseio, Conservação e Limpeza Urbana Pública e Privada do Estado do Rio Grande do Norte, para participarem da **Assembleia Geral Extraordinária**, que se realizará no **dia 02 DE DEZEMBRO DE 2026, às 17:00 horas, em primeira convocação**, e **às 17:10 horas, em última convocação,** com qualquer número de presentes, tendo como local a ser realizada a sede do SEAC/RN**,** situado no Corporate Tower Center, à Avenida Amintas Barros, 3700 – Torre B – Sala 1806 – Lagoa Nova – RN, para deliberação da seguinte **ORDEM DO DIA: a)** Apreciação, discussão e deliberação sobre a pauta de reivindicações do ano de 2026 do seguinte sindicato: SINDLIMP; **b)** Discussão e deliberação para fixar o piso salarial das categorias; **c)** Discussão e deliberação para fixar as contribuições Patronais Associativas e Contribuição Patronal Confederativa; **d)** Concessão de poderes à diretoria para manter negociação coletiva, celebrar convenção coletiva de trabalho com o sindicato laboral; **e)** Assuntos gerais.

Natal/RN, 23 de novembro de 2026.

A DIRETORIA SEAC/RN

PEDIDO DE LICENÇA DE INSTALAÇÃO

O **RT LOGISTICA E TRANSPORTES RN LTDA**, Inscrito no CNPJ:Nº **53.736.630/0001-95**, torna público que está solicitando do IDEMA - Instituto de Desenvolvimento Sustentável e Meio Ambiente, a **Licença de Instalação - LI** para o **RT LOGISTICA E TRANSPORTES RN LTDA**, desenvolve atividade de **Lava Jato**, localizado as Margens da BR 304-, Bairro Vilar, Zona Urbana, Macaíba/RN, 59280-000.

RT LOGISTICA E TRANSPORTES RN LTDA
Socio/Proprietário

PEDIDO DE LICENÇA DE OPERAÇÃO – LO

JMIC COMERCIO DE DERIVADOS DE PETROLEO LTDA, **CNPJ: 22.216.720/0003-93**, torna público que está requerendo do IDEMA, a **Licença de Operação - LO**, para Posto de revenda de combustíveis líquidos, localizado na Avenida Miguel Castro, nº 797, Quadra 12, Lagoa Nova, Natal/RN.

JMIC COMERCIO DE DERIVADOS DE PETROLEO LTDA
CNPJ: 22.216.720/0003-93

1º OFÍCIO DE NOTAS E REGISTRO DE IMÓVEIS DE MOSSORÓ/RN
FRANCISCO ARAÚJO FERNANDES - *Tabelião Interino*
Rua Coronel Vicente Sabóia, 167, Centro, Mossoró-RN – CEP: 59600-120
Telefone (WhatsApp): *84 3317-4950*
E-mail: *1cartoriodemossoro@gmail.com*

Bel. **VINICIUS VIDAL MAXIMIANO,** escrevente do **MOSSORÓ - 1º OFÍCIO,** instalado à Avenida/Rua Cel Vicente Saboia - , com horário de atendimento de segunda a sexta feira das 8h às 17h, para os fins do parágrafo 4º, art. 26, da Lei 9514/1997, e em razão do requerimento do BANCO DO BRASIL S/A, credor do Contrato de Financiamento nº 352609437 garantido por Alienação Fiduciária, firmado na cidade de Mossoró RN, aos 15.12.2017, devidamente registrado na matrícula n.º **28100** , neste cartório, o imóvel situado à Rua Déa Nunes de Medeiros, Número 230, no bairro Alto do Sumaré, CEP: 59.632-290, Bosque dos Pássaros 2, Lote 08 Quadra F5, vem, pelo presente, **INTIMAR** o Sr (a). **FRANCISCO SALUSTIANO DUARTE CPF: 02382838442**, residente(s) à **RUA DEA NUNES DE MEDEIROS, Nº 230, BOSQUE DOS PASSAROS 2, LOTE 08 QUADRA F5, - ALTO DO SUMARE. MOSSORO - RN, para que, no prazo improrrogável de 15 (quinze) dias a partir da publicação deste, compareça diretamente perante este cartório e efetive o pagamento da quantia de R$ 6.404,40, posicionada até 19/08/2026,** a qual estará sujeita à atualização monetária e juros de mora até a data do efetivo pagamento, além de todas as despesas de cobrança e demais encargos que vencerem neste período, **ficando, desde já, V. Senhoria CIENTE** de que o não cumprimento da referida obrigação no prazo ora estipulado, garante o direito de **consolidação da propriedade do imóvel em favor do credor fiduciário acima nomeado,** nos termos do art. 26, parágrafo 7o, da lei n.º 9514/97. , **23 de Novembro de 2026. E, para constar, eu VINICIUS VIDAL MAXIMIANO,** escrevente, fiz lavrar e assino o presente.

Assinado eletronicamente por: VINICIUS VIDAL MAXIMIANO:07475763476 | Instituição: MOSSORÓ - 1º OFÍCIO | em: 23/11/2026 09:52:21

PREFEITURA MUNICIPAL DE OURO BRANCO/RN - CNPJ 08.095.473/0001-21

AVISO DE LICITAÇÃO – PREGÃO ELETRÔNICO Nº 006/2026
PROCESSO ADMINISTRATIVO Nº 045.03006/2026-01

A Prefeitura Municipal de Ouro Branco/RN, por meio de sua Pregoeira, torna público que realizará licitação, na modalidade Pregão Eletrônico n° 006/2026, objeto da presente licitação é o Registro de Preços para futura e eventual contratação de empresa especializada na prestação de serviços de transporte coletivo de passageiros, destinado prioritariamente ao **transporte escolar de estudantes**, bem como ao **transporte de usuários dos serviços públicos e atendimento às demais demandas operacionais das Secretarias Municipais de Ouro Branco/RN**. A abertura do certame acontecerá no dia 04 de dezembro de 2026, às 08h32min, no Portal de Compras Públicas. O Edital contendo maiores informações está à disposição dos interessados nos sites: https://ourobranco.rn.gov.br/ e https://portaldecompraspublicas.com.br/.

Ouro Branco/RN, 23 de novembro de 2026.
JUCIARA ALVES FERREIRA-Pregoeira

PREFEITURA MUNICIPAL DE CAMPO REDONDO/RN

AVISO DE LICITAÇÃO
PREGÃO ELETRÔNICO Nº 000015/2026

O **MUNICÍPIO DE CAMPO REDONDO/RN**, inscrito no CNPJ/MF nº. 08.358.723/0001-79, por intermédio do seu Pregoeiro, designado pela Portaria nº. 129/2026, torna público que realizará licitação, na modalidade **PREGÃO**, na forma **ELETRÔNICA**, destinado a **CONTRATAÇÃO DE EMPRESA PARA PRESTAÇÃO DE SERVIÇOS CONTÍNUOS DE LIMPEZA, CONSERVAÇÃO, COPEIRAGEM E ZELADORIA**, conforme especificações contidas no Edital. A sessão pública, para abertura das propostas de preços e realização da sessão de lances, será **às 09:30h** (Horário de Brasília) do **dia 08 DE DEZEMBRO DE 2026**, no endereço https://localcontratacoespublicas.com.br/.

Campo Redondo/RN, 19 de novembro de 2026
WHASTERVAL RAMIRO COELHO
Pregoeiro do Município

SINDE RN

SINDICATO DOS ENFERMEIROS DO ESTADO DO RIO GRANDE DO NORTE – SINDERN

EDITAL DE CONVOCAÇÃO DE ASSEMBLEIA GERAL EXTRAORDINÁRIA
CAMPANHA SALARIAL 2027/2028

O **Sindicato dos Enfermeiros do Estado do Rio Grande do Norte – SINDERN,** por seu Presidente, no uso das atribuições previstas nos arts. 21, alínea "c", e 36, alínea "a", do Estatuto Social, **convoca** as enfermeiras e os enfermeiros, associados ou não, que integrem sua base territorial e atuem nos segmentos indicados neste edital, a participarem da **Assembleia Geral Extraordinária,** a realizar-se no dia 30 de novembro de 2026, segunda-feira, na sede do SINDERN, situada na Rua Ângelo Varela, nº 1.485, Tirol, Natal/RN, em duas sessões, com a mesma ordem do dia. Manhã: às 9h, em primeira convocação, com dois terços dos associados, e às 9h30, em segunda convocação, com qualquer número de presentes para a abertura dos trabalhos. Tarde: às 17h, em primeira convocação, com dois terços dos associados, e às 17h30, em segunda convocação, com qualquer número de presentes para a abertura dos trabalhos. A mesa observará, em cada votação, o quórum específico exigido para a respectiva matéria, especialmente para a celebração de convenção ou acordo coletivo e para a autorização de dissídio coletivo, nos termos dos arts. 612 e 859 da CLT. Cada participante habilitado poderá votar uma única vez sobre a mesma deliberação. **Ordem do dia: a)** Discussão da Campanha Salarial 2027/2028 e definição das prioridades de negociação das enfermeiras e dos enfermeiros no Estado do Rio Grande do Norte. **b)** Discussão e aprovação da pauta de reivindicações das enfermeiras e dos enfermeiros que trabalham em estabelecimentos privados de serviços de saúde no Estado do Rio Grande do Norte. **c)** Discussão e aprovação da pauta de reivindicações das enfermeiras e dos enfermeiros empregados em empresas prestadoras de serviços que atuem na terceirização de serviços ou no fornecimento de mão de obra. **d)** Discussão e aprovação da pauta de reivindicações das enfermeiras e dos enfermeiros empregados em instituições beneficentes, religiosas, assistenciais e filantrópicas no Estado do Rio Grande do Norte. **e)** Discussão e deliberação sobre medidas para o cumprimento do piso salarial nacional dos enfermeiros, instituído pela Lei nº 14.434, de 4 de agosto de 2022, e para a valorização dos pisos previstos nos instrumentos coletivos de cada segmento. **f)** Discussão e deliberação sobre os efeitos da Emenda Constitucional nº 141, de 16 de outubro de 2026, nas jornadas e escalas de trabalho da categoria, especialmente sobre a adoção da escala 5×2, com cinco dias de trabalho e dois dias de descanso, a distribuição da carga horária diária e semanal e a negociação coletiva das adequações necessárias. A pauta inclui a preservação dos salários, dos pisos e das jornadas contratuais ou convencionais mais favoráveis, observadas as regras de transição da Emenda. **g)** Deliberação sobre autorização à Diretoria do SINDERN para apresentar as pautas aprovadas, negociar com os sindicatos patronais e empregadores, apresentar e receber contrapropostas e celebrar convenções coletivas de trabalho, acordos coletivos de trabalho e respectivos termos aditivos, nos limites definidos pela Assembleia. **h)** Deliberação sobre autorização à Diretoria para requerer mediação e, havendo concordância das partes, recorrer à arbitragem. Em votação específica, deliberação sobre autorização para ajuizar dissídio coletivo, quando cabível. **i)** Discussão e deliberação sobre a manutenção da Assembleia em caráter permanente durante a campanha salarial, para acompanhamento das negociações e apreciação das contrapropostas relativas às matérias deste edital, com divulgação prévia das sessões de continuidade. **j)** Discussão e deliberação sobre os procedimentos de recolhimento da contribuição sindical dos profissionais que autorizarem individual, prévia e expressamente o respectivo desconto, nos termos dos arts. 578, 579 e 582 da CLT. **k)** Discussão e votação da proposta de contribuição assistencial, denominada cota de participação negocial, destinada ao custeio da negociação coletiva e da atuação do SINDERN em defesa da categoria, a ser pactuada em acordo ou convenção coletiva de trabalho, inclusive por termo aditivo. A Assembleia deliberará sobre valor ou percentual, base de cálculo, periodicidade, desconto e repasse, assegurados valor razoável e ampla divulgação dos prazos e canais para o efetivo exercício do direito de oposição. Nos termos do art. 39 do Estatuto Social, o edital será transcrito integralmente na ata, que registrará as deliberações e os resultados das votações. Os instrumentos coletivos celebrados serão encaminhados ao Ministério do Trabalho e Emprego para registro. Para ciência da categoria, o inteiro teor deste edital será afixado na sede do SINDERN e nas sedes de instituições significativas para a categoria, se houver, e publicado uma vez em jornal de grande circulação, com antecedência mínima de três dias, conforme o art. 34 do Estatuto Social.

Natal/RN, 24 de novembro de 2026.
Luciano Gomes Cavalcanti - Presidente do SINDERN

Natal recebe mostra de cinema com debates sobre envelhecimento

Evento gratuito acontece de 24 a 27 de novembro, no IFRN da Cidade Alta, com exibição de 12 filmes, debates e recursos de acessibilidade

GUILHERMO GARZA / DIVULGAÇÃO



Encerramento, na sexta-feira 27, às 18h30, terá a exibição de "O Último Azul"

Natal recebe, de terça-feira 24 a sexta-feira 27, a 16ª Mostra de Cinema e Direitos Humanos, que neste ano terá como tema o envelhecimento, a ancestralidade e a participação das pessoas idosas na sociedade. A programação será realizada no Auditório Luiza Vieira França, no Centro de Tecnologia e Cultura do Instituto Federal do Rio Grande do Norte (IFRN), na Cidade Alta, com sessões gratuitas de filmes brasileiros e debates com convidados.

Com o tema "O tempo que nos habita: narrativas do envelhecer, da ancestralidade e a construção do futuro", a mostra reúne 12 produções, entre curtas e longas-metragens, documentários, ficções e animações. Os trabalhos abordam questões como preconceito etário, autonomia na velhice, relações entre gerações e valorização dos conhecimentos transmitidos pelas pessoas mais velhas.

Promovido pelo Ministério dos Direitos Humanos e da Cidadania (MDHC) desde 2006, o evento é realizado nesta edição em parceria com o Curso de Cinema e Audiovisual da Universidade Federal do Ceará (UFC). A coordenação geral é da professora e produtora audiovisual Samantha Capdeville, enquanto a curadoria dos filmes é assinada pelas pesquisadoras e realizadoras Beatriz Furtado e Janaina de Paula.

Em Natal, a realização conta com apoio do Conselho Estadual dos Direitos da Pessoa Idosa do Rio Grande do Norte (Cedepi/RN), do Centro de Tecnologia e Cultura Luzia Vieira de França e do IFRN. A produção local é de Rodrigo Bico e Haylene Dantas.

Além da capital potiguar, a mostra será realizada em outras 14 cidades brasileiras, incluindo Brasília, Fortaleza, Maceió, Salvador, Rio de Janeiro, Belo Horizonte e Porto Alegre. A proposta é ampliar o acesso ao cinema nacional e promover discussões sobre os direitos das pessoas idosas a partir de diferentes experiências culturais e sociais.

Entre os títulos selecionados está o documentário "João Cândido: um herói sem máscara", dirigido por David Obadia e Dom Filó. A produção recupera a trajetória de João Cândido Felisberto, conhecido como Almirante Negro, que liderou a Revolta da Chibata, em 1910. O filme será exibido na quarta-feira 25, às 18h30, seguido de debate com João Paulo Diogo e Socorro Silva.

Outro título da programação é "Pacarrete", dirigido por Allan Deberton e inspirado na história de uma ex-bailarina que vive no sertão cearense. A obra será apresentada na quinta-feira 26, às 18h30, com participação de Ana Cláudia Viana e Adebal Ferreira da Silva no debate posterior. O encerramento, na sexta-feira 27, às 18h30, terá a exibição de "O Último Azul", de Gabriel Mascaro. Vencedor do Urso de Prata no Festival de Berlim de 2025, o longa acompanha Tereza, uma mulher de 77 anos que percorre rios da Amazônia em busca de autonomia. O elenco reúne Denise Weinberg e Rodrigo Santoro.

Após a sessão, o público poderá participar de uma conversa com Tatiana Lima, Múcia Teixeira e Tibério Azul, um dos roteiristas do filme. A programação também reserva espaço para o público infantil. Na quarta-feira 25, às 14h, serão exibidos quatro curtas-metragens que abordam as relações entre crianças e pessoas mais velhas, com histórias sobre memória familiar, convivência entre gerações e conhecimentos transmitidos pelos avós. A sessão terá debate com Ricardo Buiú e Bruna Morais.

A atriz, poeta, escritora e cantora Elisa Lucinda é a homenageada da 16ª edição. Nascida em 1958, em Cariacica, no Espírito Santo, a artista construiu uma trajetória ligada à literatura, ao teatro e ao cinema, além da atuação em defesa da cultura brasileira e do enfrentamento ao racismo.

Com mais de 35 anos de carreira no cinema e participação em cerca de 20 produções audiovisuais, Elisa integra uma geração de artistas negras que ampliou a presença de mulheres negras na dramaturgia brasileira.

A homenagem acompanha a proposta da edição de discutir a contribuição das pessoas mais velhas para a produção cultural, a preservação da memória e a construção de novas perspectivas sobre o envelhecimento.

Todas as sessões contarão com recursos de acessibilidade para pessoas com deficiência auditiva e visual. Os filmes terão interpretação em Língua Brasileira de Sinais (Libras) e legendas para surdos e ensurdecidos. A audiodescrição estará disponível gratuitamente pelo aplicativo Ping Play, desenvolvido para sincronizar a narração descritiva ao áudio das produções. ●

Programação

Terça-feira 24
18h30 — Abertura, com exibição de "Nossa mãe era atriz" (2023). Classificação: 12 anos.

Quarta-feira 25
14h — Sessão infantil com "Esperança" (2026), "MC Juju – EP da série Irmão do Jorel" (2017), "Napo" (2021) e "O canto da lua" (2025). Debate com Ricardo Buiú e Bruna Morais. Classificação: livre.
18h30 — Exibição de "João Cândido: um herói sem máscara" (2026). Debate com João Paulo Diogo e Socorro Silva. Classificação: 10 anos.

Quinta-feira 26
14h — Exibição de "A velhice ilumina o vento" (2022), "Quilombo dos Teixeiras" (2025), "Recôncavo" (2019) e "Travessia" (2017). Debate com André Santos e Buca Dantas. Classificação: 14 anos.
18h30 — Exibição de "Pacarrete" (2019). Debate com Ana Cláudia Viana e Adebal Ferreira da Silva. Classificação: 12 anos.

Sexta-feira 27
18h30 — Encerramento com "O Último Azul" (2025). Debate com Tatiana Lima, Múcia Teixeira e Tibério Azul. Classificação: 14 anos.

Evento

Potiguares participam do 21º Fest Aruanda

Três produções do Rio Grande do Norte foram selecionadas para o 21º Fest Aruanda do Audiovisual Internacional da Paraíba, que será realizado entre os dias 2 e 10 de dezembro, em João Pessoa. Os trabalhos potiguares integram as categorias de ficção, documentário e reportagem de um dos principais festivais de cinema do Nordeste, que reúne produções de diferentes regiões do Brasil e do exterior.

Na Mostra Competitiva de Curtas Nacionais, o Rio Grande do Norte será representado por "Mariposa", dirigido por Alexandre Américo e Pedro Vitor. O filme de ficção disputará a premiação com outras 11 produções do Nordeste e do Sudeste. A mostra competitiva está prevista para ocorrer entre os dias 6 e 9 de dezembro.

O audiovisual potiguar também estará presente na categoria Documentário com "Ecos da História: 30 Anos da Medicina Veterinária ESAM/UFERSA", dirigido por Passos Júnior, de Mossoró. A produção aborda a trajetória do curso de Medicina Veterinária da antiga Escola Superior de Agricultura de Mossoró (Esam), atual Universidade Federal Rural do Semi-Árido (Ufersa).

Passos Júnior também teve outro trabalho selecionado para o festival. A reportagem "Rota da fruticultura" integra a programação na categoria Reportagem, ampliando a participação do realizador mossoroense nesta edição do evento.

Com a seleção dos três trabalhos, o Rio Grande do Norte terá representantes em diferentes formatos audiovisuais, desde a narrativa ficcional até a produção documental e jornalística.

A 21ª edição do Fest Aruanda terá nove dias de programação, com exibições de longas e curtas-metragens, estreias nacionais, mostras competitivas, sessões especiais e atividades abertas ao público.

O evento também contará com sessões gratuitas ao ar livre, incluindo exibições na praia, além de encontros voltados à relação entre cinema, música e outras manifestações culturais brasileiras.

A programação reúne filmes de ficção, documentários, animações e obras experimentais. As produções selecionadas apresentam diferentes perspectivas sobre temas sociais, culturais e históricos, com participação de realizadores de várias regiões do país.

A abertura do festival terá a exibição do documentário "Jackson – Na Batida do Pandeiro", dirigido por Marcus Vilar e Cacá Teixeira. O filme aborda a trajetória de Jackson do Pandeiro, músico paraibano que se tornou uma referência da música popular brasileira.

Após a sessão, a programação contará com uma homenagem ao artista e com o espetáculo musical "Alceu Dispor", apresentado por Alceu Valença e banda.

Realizado em João Pessoa, o Fest Aruanda chega à 21ª edição reunindo produções brasileiras e internacionais, com espaço para realizadores independentes e obras de diferentes formatos. A participação dos filmes potiguares coloca produções realizadas no Rio Grande do Norte entre os trabalhos selecionados para a programação deste ano. ●

Simone Silva SOCIAL



@simonesilvarn

sim.eventosrn@gmail.com

"Cumpra as promessas feitas a si mesmo."

O B-DAY DE CEIÇA WANDERLEY

Figura das mais queridas da nossa sociedade pelo modo delicado com o qual conduz relações e amizades, Ceiça Wanderley festejou aniversário em tarde deliciosa no Palumbo Gastronomia. A varanda do bistrô charmoso recebeu um grupo de mulheres maravilhosas em torno da bela sexagenária, que apareceu deslumbrante num longo branco que lhe ressaltou as curvas e a boa forma. Em duas big tables decoradas com flores e pétalas vermelhas, além do cardápio impresso com as delícias preparadas pelo chef Leo Campos, brindes de vinho branco e espumante e papos fluidos e descomplicados, mantendo a leveza peculiar da aniversariante, que ganhou discurso de parabéns da amiga Hivyelle Brandão, diante do bolo flamejante e feminino by Célia Macedo.

WE PINK NO ALECRIM

O Alecrim é o Alecrim. O coração do bairro de comércio popular mais amado pelos potiguares vai ganhar uma loja da We Pink, marca brasileira de cosméticos e beleza fundada em setembro de 2021, que tem como principal sócia a influenciadora Virginia Fonseca. Conhecida principalmente por sua perfumaria, cremes corporais e itens de skincare, ganha unidade na Av. Amaro Barreto pelas mãos da empresária Mylenda Varandas, que já é proprietária do quiosque do Natal Shopping. A capital potiguar tem ainda outro quiosque no Midway Mall, mas essa será a primeira loja de rua, como revelou a queridinha do comércio Luciana Tito. Inauguração prevista para o início de dezembro. Hoje, a We Pink é um case de estudo em marketing digital e branding. Uma marca que nasceu digital e logo ganhou o público.

UP60

Falando em empreendedorismo, o empresário Carlos Chalita inaugurou, na semana passada, o UP60, um espaço pensado especialmente para pessoas a partir dos 60 anos que desejam viver essa fase da vida com mais saúde, movimento, autonomia, bem-estar e socialização. É um ambiente de experiências, encontros e novas possibilidades, com ateliês e oficinas criativas, yoga, hidro, pilates solo, exercícios variados, dança de salão e até fit dance, além de espaço gastronômico. Funciona de segunda a sexta-feira, das 7h às 19h, e aos sábados, das 8h às 13h.



REPRODUÇÃO

Ceiça Wanderley entre as amigas Bebé e Zenaide Oliveira



REPRODUÇÃO

Hivyelle Brandão e Kalliandra Cavalcanti na tarde festiva



REPRODUÇÃO

Na tarde festiva, Anna Leila Borges, Clarisse Estrela e Patrícia Monte no Palumbo



REPRODUÇÃO

Natarcia Varela Barca, Idaisa Motta, Bernadete Oliveira e Conceição Machado nos vivas de CW

SAIBA TUDO

●**A jornalista potiguar Nathallya Macedo está entre as indicadas ao *WME Awards by Music2! 2026*, uma das principais premiações do País, dedicada ao reconhecimento do trabalho de mulheres na indústria da música. Ela concorre na categoria Jornalista Musical.**

●A Fiern vai construir um pavilhão somente para abrigar a *Feira da Indústria*, que ocorre nos próximos dias 26 e 27 e nasce para aproximar o grande público de quem faz o segmento no Estado. Palestras, workshops e estandes de produtos e serviços estarão por lá.

●**Nesta quinta-feira 26, os cantores e compositores Cida Lobo, Edinho Oliveira e Antônio Ronaldo apresentam o show *Passa Tempo*, na Praça Padre João Maria, no Centro Histórico de Natal, a partir das 19h. A entrada é gratuita.**

●Com duração de 10 meses, o *Artes & Movimento: Narrativas Verticais* inicia as atividades com oficina de roteiro ministrada pelo diretor e roteirista Davi Revoredo, na Funcarte. Inscrições já abertas para jovens de 15 a 22 anos, alunos de escolas públicas.

●**A dermatologista Daniella Maia está em São Paulo. Foi a médica de Natal convidada pela Principia Skincare — uma queridinha de quem cuida da pele — para participar do Summit da marca, voltado à alta performance dermatológica. Chique!**

Happy Birthday

Alice Fernandes de Oliveira, Ricardo Motta, Rubinho Fonseca, Rosane Coelho Simas, Eduardo Melo e **Rosalie Arruda Câmara**



Futebol

Francisco Sobrinho é reeleito presidente do América

O presidente do América, Francisco Sobrinho, foi reeleito e seguirá no cargo no triênio 2027-2029. A eleição foi realizada nesta segunda-feira 23, na sede social do clube, em Natal. A chapa, que tem Oswaldo Figueiredo como vice-presidente, foi aclamada pelos conselheiros.

A votação contou com chapa única, formada após consenso no Conselho Deliberativo em torno da continuidade do projeto de reestruturação administrativa e financeira do América. A posse dos eleitos será realizada no dia 15 de dezembro, em cerimônia conduzida pelo conselho.

Engenheiro de formação, Francisco Sobrinho integra o Conselho Deliberativo desde 2011. No ano seguinte, assumiu a Diretoria de Planejamento e Obras e, posteriormente, participou da Diretoria Executiva em seis gestões presidenciais.

Nesse período, esteve envolvido em projetos como a construção da Arena América, a regularização de equipamentos esportivos e a revitalização da sede social do clube.

Francisco está à frente do América desde março de 2026, quando assumiu a presidência após a renúncia de Hermano Morais. A gestão tem como foco a reorganização administrativa e financeira, incluindo a redução de dívidas e a recuperação do patrimônio.

Para o próximo mandato, a diretoria também prevê fortalecer as modalidades olímpicas e amadoras. Com a reeleição, Francisco Sobrinho e Oswaldo Figueiredo permanecerão à frente da Diretoria Executiva pelos próximos três anos. ●

REPRODUÇÃO



Francisco Sobrinho e Oswaldo Figueiredo

SOERN **SINDICATO DOS ODONTOLOGISTAS DO ESTADO DO RIO GRANDE DO NORTE**
Av. Prudente de Morais, 3857, Shopping Natal Sul, Lj. 57 Natal/RN - 59056-200 - (84) 3206-3498

EDITAL DE CONVOCAÇÃO
ASSEMBLEIA GERAL ORDINÁRIA

De conformidade com os Artigos 8° e 11° do Estatuto em vigor, ficam convocados todos os Cirurgiões-dentistas filiados e no gozo dos seus direitos, a participarem da **ASSEMBLEIA GERAL ORDINÁRIA do SOERN**, a realizar-se no dia **30/11/2026**, às 14:00 horas, em primeira chamada e às 14:30 horas, em segunda chamada, na sede do SOERN, Avenida Prudente de Morais – 3857, Shopping Natal Sul, Loja nº 57 – Lagoa Nova – Natal/RN. Na ocasião, serão discutidos e deliberados os seguintes assuntos em pauta:
- Aprovação do balanço financeiro do exercício 2025;
- Aprovação da proposta orçamentária para o exercício 2027;
- Valor da Contribuição Associativa para 2027;
- Valor da Contribuição Sindical para 2027;
- Outros assuntos de interesse da categoria.

Natal/RN, 23 de Novembro de 2026.

Flávio Eugênio da Rocha Calife
Presidente SOERN

EDITAL DE CONVOCAÇÃO DE ASSEMBLEIA DE SÓCIOS

S.F.I. SERVIÇO FUNERÁRIO INTEGRAL LTDA., CNPJ nº 10.792.676/0001-19, com sede na Rua Melo Franco, nº 197, Centro, Mossoró/RN, na pessoa de seus administradores ALESSANDRA CARVALHO DE LIMA VILA, MAGNO FERNANDO VILA e NILO SERGIO VILA, e IRMÃOS VILA PARTICIPAÇÕES LTDA., CNPJ nº 46.959.074/0001-50, sócia, representada por seu administrador NILO SERGIO VILA.
O sócio **LUIS CARLOS GONÇALVES DE OLIVEIRA,** titular de 1.600 (mil e seiscentas) quotas, correspondentes a 40% (quarenta por cento) do capital social conforme o Acórdão nº 44060218 da JUCERN, no exercício da faculdade prevista no art. 1.073, I, do Código Civil, **CONVOCA** os sócios para a **Assembleia de Sócios**, a realizarse, em primeira convocação, em 03 de dezembro de 2026, às 14h, e, em segunda convocação, em 10 de dezembro de 2026, às 14h, com qualquer número, no escritório do Venceslau Carvalho Sociedade de Advocacia, na Rua Dr. Poty Nóbrega, nº 1946, Sala 501, Edifício Empresarial ITC, Lagoa Nova, CEP 59056-180, Natal/RN, com a seguinte **ORDEM DO DIA: (i)** ciência do Acórdão nº 44060218 da JUCERN e registro em ata da condição do convocante de titular de 40% (quarenta por cento) do capital social; **(ii)** restabelecimento do exercício dos direitos de sócio, inclusive voto, informação e fiscalização; **(iii)** apresentação e deliberação sobre as contas da administração do período de 27/07/2023 até a data da assembleia, com inventário, balanço patrimonial e de resultado econômico; **(iv)** exame dos atos societários e alterações contratuais praticados ou arquivados desde 27/07/2023; **(v)** apuração de lucros e dividendos distribuídos no período; **(vi)** recomposição da administração, se for o caso; e **(vii)** autorização para arquivamento da ata na JUCERN.
A participação e o voto a distância, por meio eletrônico, serão assegurados ao sócio que o solicitar por escrito ao advogado do convocante, com 24 (vinte e quatro) horas de antecedência, pelo endereço eletrônico
atendimento@venceslaucarvalho.com ou pelo telefone (84) 3201-2260.

Natal/RN, 19 de novembro de 2026.
Venceslau Fonseca de Carvalho Júnior - OAB/RN 6.646
Advogado do convocante

MARINHA DO BRASIL
BASE NAVAL DE NATAL
AVISO DE LICITAÇÃO

Modalidade: Pregão 87/2026
Número do processo: 3033.001329/2025-97
Objeto: Registro de preços para eventual aquisição de materiais para atender as demandas frequentes das oficinas industriais da Base Naval de Natal que dedicam-se em apoiar as necessidades de todas as OM da área do Comando do Terceiro Distrito Naval (Com3ºDN).
Data de início de recebimento de propostas: 23/11/2026, 08:00.
Forma de apresentação: Eletrônica Data de Abertura: 14/12/2026, 09:00
Endereço eletrônico do Edital:
https://cnetmobile.estaleiro.serpro.gov.br/comprasnetweb/public/compras/acompanhamento-compra?compra=78380005000062026000620 26

PEDIDO DE LICENÇA AMBIENTAL

A **PETRORECONCAVO S/A, CNPJ 03.342.704/0004-83,** torna público que está requerendo ao Instituto de Desenvolvimento Sustentável e Meio Ambiente do Rio Grande do Norte – IDEMA as seguintes licenças:
- **Licença Prévia para Perfuração (LPper)** referente a 01 (um) poço petrolífero de código LORDW-22, localizado no Campo de Produção de Lorena (LOR) municipio de Governador Dix-Sept Rosado/RN;
- **Licença Prévia (LP)** referente a 01 (uma) linha de surgência do poço petrolífero de código LOR-DW-22 com 1.256,65 metros, localizada no Campo de Produção de Lorena (LOR) municipio de Governador Dix-Sept Rosado/RN;
- **Licença Simplificada (LS)** referente a 01 (um) acesso ao poço petrolífero de código LOR-DW-22 com 132,78 metros, localizada no Campo de Produção de Lorena (LOR) municipio de Governador Dix-Sept Rosado/RN;

WELLITON GOMES CHAVES
Gerente administrativo/Financeiro

COFFITO
Conselho Federal de Fisioterapia e de Terapia Ocupacional

EDITAL DE PROCLAMAÇÃO DE RESULTADO DAS ELEIÇÕES

A **COMISSÃO ELEITORAL DO CONSELHO REGIONAL DE FISIOTERAPIA E TERAPIA OCUPACIONAL DA 22ª REGIÃO - CREFITO-22**, devidamente constituída pela Portaria-COFFITO nº 78/2026, publicada no Diário Oficial da União em 14/7/2026, Edição 130, Seção 2, Página 82, nos termos do art. 27, da Resolução-COFFITO nº 608/2025, torna público o resultado das eleições para o colegiado do Conselho Regional de Fisioterapia e Terapia Ocupacional da 22ª Região - CREFITO-22, quadriênio 2026-2030, registrando 1855 (mil oitocentos e cinquenta e cinco) votos totais: 1559 (mil quinhentos e cinquenta e nove) votos válidos para a Chapa Eleitoral nº 01 – "RN por inteiro", 150 (cento e cinquenta) votos em branco, 146 (cento e quarenta e seis) votos nulos, sendo vitoriosa a Chapa Eleitoral nº 01 – "RN por inteiro", com o maior número de votos válidos, não computados os votos nulos e brancos, na forma do art. 51, *caput*, da Resolução-COFFITO nº 608/2025, tendo como integrantes FRANCISCA REGO OLIVEIRA DE ARAUJO, CREFITO nº 7773-F; LEILIANE HELENA GOMES, CREFITO nº 5718-TO; ELISA SONEHARA DE MORAIS, CREFITO nº 9668-F; AURELAN GEOCARDE RIBEIRO DE ARAUJO, CREFITO nº 19259-F; MARCELO CARDOSO DE SOUZA, CREFITO nº 92975-F; DIMITRI TAURINO GUEDES, CREFITO nº 46816-F; IVANNA TRICIA GONÇALVES FERNANDES, CREFITO nº 256659-F; LEIDIANE FERNANDES DE QUEIROZ, CREFITO nº 11174-TO; ERIKA DE LIMA TORREAO, CREFITO nº 12974-TO; JOAO CARLOS LOPES BEZERRA, CREFITO nº 93113-F; JONILSON CARVALHO DE OLIVEIRA JUNIOR, CREFITO nº 35069-F; JONARA CRYS ABREU RAMOS, CREFITO nº 7331-TO; JESSICA FERNANDA DE LUCENA, CREFITO nº 247320-F; ADRIANA GOMES MAGALHAES, CREFITO nº 22843-F; SIRLENE BATISTA CAVALCANTE, CREFITO nº 273784-F; ULANOVA XAVIER COELHO, CREFITO nº 6383-TO; FABIO RICARDO DE OLIVEIRA GALVAO, CREFITO nº 12984-TO; e MARIA DO SOCORRO LUNA CRUZ, CREFITO nº 11090-F. Ainda, esta Comissão Eleitoral informa que, da publicação do resultado, cabe recurso ao Plenário do Conselho Federal de Fisioterapia e Terapia Ocupacional, nos termos do art. 52 da Resolução-COFFITO nº 608/2025, estando à disposição os autos do processo eleitoral, incluindo os apensos com os dados encaminhados pela empresa responsável pelas eleições, bem como o relatório da empresa de auditoria. O inteiro teor da decisão se encontra disponível na Ata da Sessão Pública de Encerramento do Processo Eleitoral do CREFITO-22, no site do Conselho Federal de Fisioterapia e Terapia Ocupacional – COFFITO (www.coffito.gov.br).

Natal/RN, 23 de novembro de 2026
WALERIA CRISTINA MIRANDA DE MENDONÇA
Presidente da Comissão Eleitoral do CREFITO-22

INSTITUTO FEDERAL DE EDUCAÇÃO, CIÊNCIA E TECNOLOGIA RIO GRANDE DO NORTE
MINISTÉRIO DA EDUCAÇÃO
GOVERNO DO BRASIL DO LADO DO POVO BRASILEIRO

AVISO DE PREGÃO ELETRÔNICO

Pregão nº 14/2026 – Campus Ceará-Mirim
Lei nº 14.133/2021

Objeto: Contratação de empresa especializada para prestação de serviços de preparo e fornecimento de refeições diárias (almoço e jantar), destinadas aos discentes, vinculada à concessão onerosa de uso de espaço físico para exploração comercial da cantina do IFRN.

Entrega do Edital: a partir do dia 24/11/2026.

Endereço de Realização do Certame: https://www.gov.br/compras/pt-br

Abertura das Propostas: 09/12/2026 – às 14h (Horário de Brasília).

Informações complementares: As empresas interessadas em receber o edital deverão acessar os sites https://www.gov.br/compras/pt-br ou https://portal.ifrn.edu.br/acesso-a-informacao/licitacoes/editais-2026/

Outras informações através do telefone (84) 4005-0886 ou 4005-0887.

UNIVERSIDADE FEDERAL DO RIO GRANDE DO NORTE
PRÓ-REITORIA DE ADMINISTRAÇÃO
UFRN
MINISTÉRIO DA EDUCAÇÃO
GOVERNO DO BRASIL DO LADO DO POVO BRASILEIRO

AVISO DE LICITAÇÃO

Leilão Eletrônico

A Universidade Federal do Rio Grande do Norte torna público que realizará o Leilão eletrônico do tipo maior lance n 03/2026 de bens móveis inservíveis antieconômicos ou irrecuperáveis no dia 16/12/2026, às 9 horas, no portal < www.leiloesaraujo.com.br >, observando as disposições da Lei n. 14.133/2021, do Decreto n. 11.461/2023, do Decreto n. 12.785/2025, Instrução Normativa n. 11/2018, do Ministério da Economia. O edital publicado está disponível no Portal do SIPAC <https://sipac.ufrn.br/public/jsp/portal.jsf> ou no documento 31 do processo disponível no endereço <https://sipac.ufrn.br/public/jsp/processos/processo_detalhado.jsf?id=1215243>. Mais informações através do email desfazimento@proad.ufrn.br.

Natal (RN), 24 de novembro de 2026
Filipe Pedro de Araújo
Leiloeiro Oficial (Mat. JUCERN 029/11)

1º OFÍCIO DE NOTAS E REGISTRO DE IMÓVEIS DE MOSSORÓ/RN
FRANCISCO ARAÚJO FERNANDES - *Tabelião Interino*
Rua Coronel Vicente Sabóia, 167, Centro, Mossoró-RN – CEP: 59600-120
Telefone (WhatsApp): *84 3317-4950*
E-mail: *1cartoriodemossoro@gmail.com*

Bel. **VINICIUS VIDAL MAXIMIANO**, escrevente do **MOSSORÓ - 1º OFÍCIO**, instalado à Avenida/Rua Cel Vicente Saboia - , com horário de atendimento de segunda a sexta feira das 8h às 17h, para os fins do parágrafo 4º, art. 26, da Lei 9514/1997, e em razão do requerimento da CAIXA ECONÔMICA FEDERAL, credor do Contrato de Financiamento nº 844441910878 garantido por Alienação Fiduciária, firmado na cidade de Mossoró RN, aos 24.08.2018, devidamente registrado na matrícula n.º **28817**, neste cartório, o imóvel situado à **Rua ANTONIA MARIA MONTEIRO, 225 - AREA 16 - ALTO DO SUMARE,** vem, pelo presente, **INTIMAR** o Sr(a). **LICURGO FERNANDO VIEIRA DE OLIVEIRA CPF: 00005950566440**, residente(s) à **Rua ANTONIA MARIA MONTEIRO, 225 - AREA 16 - ALTO DO SUMARE. MOSSORO - RN, para que, no prazo improrrogável de 15 (quinze) dias a partir da publicação deste, compareça diretamente perante este cartório e efetive o pagamento da quantia de R$ 2.902,38, posicionada até 24/10/2026,** a qual estará sujeita à atualização monetária e juros de mora até a data do efetivo pagamento, além de todas as despesas de cobrança e demais encargos que vencerem neste período, **ficando, desde já, V. Senhoria CIENTE** de que o não cumprimento da referida obrigação no prazo ora estipulado, garante o direito de **consolidação da propriedade do imóvel em favor do credor fiduciário acima nomeado,** nos termos do art. 26, parágrafo 7o, da lei n.º 9514/97. , **19 de Novembro de 2026. E, para constar, eu VINICIUS VIDAL MAXIMIANO,** escrevente, fiz lavrar e assino o presente.

Assinado eletronicamente por: VINICIUS VIDAL MAXIMIANO:07475753476; Instituição: MOSSORÓ - 1º OFÍCIO; em: 19/11/2026 11:43:12

1º OFÍCIO DE NOTAS E REGISTRO DE IMÓVEIS DE MOSSORÓ/RN
FRANCISCO ARAÚJO FERNANDES - *Tabelião Interino*
Rua Coronel Vicente Sabóia, 167, Centro, Mossoró-RN – CEP: 59600-120
Telefone (WhatsApp): *84 3317-4950*
E-mail: *1cartoriodemossoro@gmail.com*

Bel. **VINICIUS VIDAL MAXIMIANO**, escrevente do **MOSSORÓ - 1º OFÍCIO,** instalado à Avenida/Rua Cel Vicente Saboia - , com horário de atendimento de segunda a sexta feira das 8h às 17h, para os fins do parágrafo 4º, art. 26, da Lei 9514/1997, e em razão do requerimento da CAIXA ECONÔMICA FEDERAL, credor do Contrato de Financiamento nº 144440329487 garantido por Alienação Fiduciária, firmado na cidade de Mossoró RN, aos 21.06.2013, devidamente registrado na matrícula n.º **15822**, neste cartório, o imóvel situado à Rua SALVADOR, 105 - JOÃO MENDES GREGÓRIO LOTE 10 DA QUADRA 09 - ALTO DO SUMARE, vem, pelo presente, **INTIMAR** o Sr(a). **JAILSON FAGUNDES DE MELO CPF: 00075046652404 e o Sr(a). FRANCISCA ELIENE BARBOSA DE MELO CPF: 00022978313404,** residente(s) à **Rua SALVADOR, 105 - JOÃO MENDES GREGÓRIO LOTE 10 DA QUADRA 09 - ALTO DO SUMARE. MOSSORO - RN, para que, no prazo improrrogável de 15 (quinze) dias a partir da publicação deste, compareça diretamente perante este cartório e efetive o pagamento da quantia de R$ 9.818,57, posicionada até 21/10/2026,** a qual estará sujeita à atualização monetária e juros de mora até a data do efetivo pagamento, além de todas as despesas de cobrança e demais encargos que vencerem neste período, **ficando, desde já, V. Senhoria CIENTE** de que o não cumprimento da referida obrigação no prazo ora estipulado, garante o direito de **consolidação da propriedade do imóvel em favor do credor fiduciário acima nomeado,** nos termos do art. 26, parágrafo 7o, da lei n.º 9514/97. , **19 de Novembro de 2026. E, para constar, eu VINICIUS VIDAL MAXIMIANO,** escrevente, fiz lavrar e assino o presente.

Assinado eletronicamente por: VINICIUS VIDAL MAXIMIANO:07475753476; Instituição: MOSSORÓ - 1º OFÍCIO; em: 19/11/2026 11:52:09

1º OFÍCIO DE NOTAS E REGISTRO DE IMÓVEIS DE MOSSORÓ/RN
FRANCISCO ARAÚJO FERNANDES - *Tabelião Interino*
Rua Coronel Vicente Sabóia, 167, Centro, Mossoró-RN – CEP: 59600-120
Telefone (WhatsApp): *84 3317-4950*
E-mail: *1cartoriodemossoro@gmail.com*

Bel. **VINICIUS VIDAL MAXIMIANO**, escrevente do **MOSSORÓ - 1º OFÍCIO,** instalado à Avenida/Rua Cel Vicente Saboia - , com horário de atendimento de segunda a sexta feira das 8h às 17h, para os fins do parágrafo 4º, art. 26, da Lei 9514/1997, e em razão do requerimento da CAIXA ECONÔMICA FEDERAL, credor do Contrato de Financiamento nº 878770476636 garantido por Alienação Fiduciária, firmado na cidade de Mossoró RN, aos 28/11/2018, devidamente registrado na matrícula n.º **29394**, neste cartório, o imóvel situado à AVENIDA JARDIM EUROPA, 630 - CONDOMINIO VILLAGE DO OESTE CASA 08 - ALTO DO SUMARE, vem, pelo presente, **INTIMAR** o Sr(a). **ANTONIA RAYSLLA MOURA DE FRANCA CPF: 00008721601496 e o Sr(a). ITALO DIEGO DE OLIVEIRA CPF: 00007368187400,** residente(s) à **AV JARDIM EUROPA, 630 - BL.0 C 08 - ALTO DO SUMARE. MOSSORO - RN, para que, no prazo improrrogável de 15 (quinze) dias a partir da publicação deste, compareça diretamente perante este cartório e efetive o pagamento da quantia de R$ 4.468,75, posicionada até 10/10/2026,** a qual estará sujeita à atualização monetária e juros de mora até a data do efetivo pagamento, além de todas as despesas de cobrança e demais encargos que vencerem neste período, **ficando, desde já, V. Senhoria CIENTE** de que o não cumprimento da referida obrigação no prazo ora estipulado, garante o direito de **consolidação da propriedade do imóvel em favor do credor fiduciário acima nomeado**, nos termos do art. 26, parágrafo 7o, da lei n.º 9514/97. , **19 de Novembro de 2026. E, para constar, eu VINICIUS VIDAL MAXIMIANO,** escrevente, fiz lavrar e assino o presente.

Assinado eletronicamente por: VINICIUS VIDAL MAXIMIANO:07475753476; Instituição: MOSSORÓ - 1º OFÍCIO; em: 19/11/2026 11:30:43

GUILHERME DROVAS / ABC



João Burse comanda o início da pré-temporada do ABC, que mantém parte da base do acesso à Série C

ABC se reapresenta com 32 atletas para nova temporada

Elenco se reapresentou no CT sob o comando de João Burse; Alvinegro disputará quatro competições e fará amistosos com Retrô e Campinense

GUILHERME DROVAS / ABC



Jogadores do ABC passam por exames clínicos e avaliações físicas na abertura

O ABC iniciou nesta segunda-feira 23 a preparação para a temporada de 2027, com a reapresentação do elenco no Complexo Esportivo Vicente Farache, em Natal. Sob o comando do técnico João Burse, o grupo reúne 32 atletas, entre remanescentes da campanha do acesso à Série C do Campeonato Brasileiro e reforços contratados para o próximo ano.

O Alvinegro terá quatro competições no calendário: Campeonato Potiguar, Copa do Nordeste, Copa do Brasil e Série C. Antes da estreia oficial, a equipe fará três amistosos, sendo dois contra o Retrô, de Pernambuco, e um diante do Campinense, da Paraíba.

O primeiro dia de trabalho incluiu uma reunião dos jogadores com a diretoria, além de exames clínicos e avaliações físicas. O presidente Eduardo Machado e o executivo de futebol Gustavo Cartaxo participaram da conversa com o elenco na abertura da pré-temporada.

As avaliações marcam a etapa inicial dos trabalhos e vão orientar a preparação dos atletas. Na sequência, os jogadores iniciarão as atividades em campo, com treinamentos com bola conduzidos pela comissão técnica.

A diretoria trabalhou para começar a preparação com o elenco praticamente definido. A composição combina a permanência de jogadores que participaram do acesso em 2026 com a chegada de novos nomes para as disputas do próximo ano.

Base mantida

Entre os atletas que seguem no ABC estão o goleiro Matheus Alves, os zagueiros Edson e Wellington Carvalho e o lateral-esquerdo Dudu Mandai. A continuidade desses jogadores preserva parte do setor defensivo utilizado na campanha de retorno à terceira divisão nacional.

No meio-campo, os volantes Geilson e Jonathan também permaneceram. No ataque, o grupo conta com Rikelmi, Igor Bahia, Brunão e Wallyson, que estarão à disposição de João Burse para a montagem da equipe.

A manutenção de atletas em diferentes setores permite ao treinador iniciar os trabalhos com parte do grupo que já atuou junto. Ao mesmo tempo, a pré-temporada será o período de integração dos reforços aos companheiros e à rotina do clube.

O retorno à Série C é uma das mudanças no calendário alvinegro em relação a 2026. Depois de conquistar o acesso, o ABC começa a preparação para voltar à competição nacional, que será disputada ao lado do Estadual, do torneio regional e da Copa do Brasil.

Testes antes da estreia

Os três amistosos previstos integram a programação anterior aos jogos oficiais. Os confrontos com Retrô e Campinense permitirão à comissão técnica observar os atletas em situações de partida e avaliar as opções disponíveis no elenco.

Com dois jogos diante do adversário pernambucano e um contra a equipe paraibana, Burse terá oportunidades para trabalhar a formação do time durante a preparação. Os testes serão realizados após o início da sequência de avaliações e treinamentos no CT.

A reapresentação abre, assim, o período de trabalho que antecede as quatro disputas de 2027. Com 32 jogadores no grupo e parte da base do acesso mantida, o ABC inicia a pré-temporada com o elenco próximo da composição planejada pela diretoria.●

Esporte



PEDRO NETO

@pedroneto

pedroneto1704@gmail.com

É campeão

O Flamengo faturou o título de campeão brasileiro da série A de 2026. Já são dez títulos na competição conquistados pelo rubro-negro carioca. Foi um título legítimo, justo e mais do que merecido. A equipe de Leonardo Jardim buscou a conquista deste título desde o início da competição. Até porque havia perdido a Copa do Brasil e a Copa Libertadores da América. Parabéns a todos os flamenguistas.

VERDÃO DE VOLTA

O Alecrim venceu o Baraúnas por 2x0 e, após 4 anos, está de volta à primeira divisão do Campeonato Potiguar. Sem dúvida, uma alegria para todos os que gostam do Verdão. Parabéns, Alecrim. Que tenha voltado para ficar e que nunca mais volte a disputar uma segunda divisão.

TORÇAMOS

O Alecrim terá tempo hábil para montar uma equipe visando o início do Estadual? Ou será mais um bate e volta do Verdão na primeira divisão? Quero acreditar que o Alecrim terá um ano de 2027 bem melhor do que os últimos anos. Que o Verdão possa se planejar.

ESCAPOU DE VEZ

Ao derrotar o Bahia, fora de casa, por 1x0, o Coritiba escapou de uma vez por todas do risco de queda para a série B. A equipe do Coxa enfrentará o Flamengo na próxima rodada. Se não deu para brigar pelas primeiras colocações, ao menos o risco de queda já não existe mais.

CONTINUO COM O MEU PENSAMENTO

E mais uma vez a série A ficou restrita a Flamengo e Palmeiras. Acabou dando o rubro-negro carioca. Mas, também poderia ter dado o alviverde. A verdade é que os dois clubes sobram no futebol brasileiro desde o ano de 2019. Quando um (Flamengo) não é o campeão, é o outro (Palmeiras).

VENCEU MAIS UMA

O Cruzeiro derrotou a Chapecoense, fora de casa, e chegou à oitava vitória consecutiva na série A. Já classificado para a Libertadores de 2027, o Cabuloso vive um ótimo momento.

NO FINALZINHO

O Fluminense venceu o Mirassol com um gol aos 46 minutos do segundo tempo. Com esse resultado, a equipe tricolor está muito perto de garantir vaga na fase de grupos da Copa Libertadores da América de 2027.

MAIS DISTANTE

Ao ser derrotada pelo Bragantino por 1x0, a equipe do Vasco da Gama praticamente deu adeus ao sonho de chegar à Libertadores da América de 2027. Restando dois jogos, a equipe vascaína precisará de duas vitórias e várias combinações de resultados. E, convenhamos, que nem todo dia é dia de índio.

FICOU CLARO

Embora não tenha dito em momento algum que pouparia jogadores para o clássico contra o Flamengo, o técnico Abel Ferreira, do Palmeiras, resolveu deixar de fora jogadores como Murilo, Maurício, Barboza e Evangelista. Mas, não foi a ausência desses jogadores que fez a equipe ceder o empate ao Flamengo. Na realidade, foi a qualidade individual da equipe rubro-negra que fez a diferença.

OFERTAS IMPERDÍVEIS

TERÇA SHOW
ESQUENTA BLACK

SUPER Show! SUPERMERCADOS

Ofertas válidas somente em 24 de novembro de 2026, ou enquanto durarem os estoques



Peito de Frango Friato (Envelopado)



Fígado Bovino (Congelado)



Linguiça de Frango Bom Todo



Sorvete Sterbom Dueto 1L (Sabores)



Biscoito Cream Cracker Vitarella 350g (Tostadinha)



Caixa de Bombons Garoto 220g (Sortidos)



Massa Yara 400g (Espaguete)



Creme de Leite Betânia 200g



Batata Pringles 104g (Sabores)



Refrigerante Fanta 2L (Laranja Tradicional/Zero - Uva Tradicional)



Refrigerante Sprite 2L (Tradicional/Zero)



Vodka Cabaré Ice 275ml (Frutas Vermelhas/Limão)



Bebida Mista Crystal 275ml (Caju)



Whisky Old Parr 1L (12 Anos)



Sandália Ipanema (Clássica)



Fraldas Descartáveis Turma da Mônica Shortinho Jumbo (Tamanhos)

GANHE ATÉ R$500 EM COMPRAS PARA A SUA COMEMORAÇÃO!

A CADA R$80 EM COMPRAS = 1 GIRO NO APP

família show

CERTIFICADO DE AUTORIZAÇÃO SPA/MF E REGULAMENTO DISPONÍVEIS PARA CONSULTA NO SITE REDESUPERSHOW.COM.BR/FIMDEANO